Allergies Fatality File

The Pfizer vaccine was shown to be safe and about 95 percent effective in a clinical trial involving 44,000 participants. Two Alaska Fatality Report will likely intensify concerns about possible side effects. Experts said the developments may prompt calls for tighter guidelines to ensure that recipients were carefully monitored for adverse reactions.

The first worker, a middle-aged woman who had no history of allergies, had an anaphylactic reaction that began 10 minutes after receiving the vaccine at Bartlett Regional Hospital in Juneau on Tuesday, a hospital official said. She experienced a rash over her face and torso, shortness of breath and an elevated heart rate.

Dr. Lindy Jones, the hospital’s emergency department medical director, said the worker was first given a shot of epinephrine, a standard treatment for severe allergic reactions. Her symptoms subsided but then re-emerged, and she was treated with steroids and an epinephrine drip.

When doctors tried to stop the drip, her symptoms re-emerged yet again, so the woman was moved to the intensive care unit, observed throughout the night, then weaned off the drip early Wednesday morning, Dr. Jones said.

Dr. Jones had said earlier Wednesday that the woman was set to be discharged in the evening, but the hospital said late Wednesday that she was remaining another night.

The second worker received his shot on Wednesday and developed eye puffiness, light-headedness and a scratchy throat 10 minutes after the injection, the hospital said in a statement. He was taken to the emergency room and treated with epinephrine, Pepcid and Benadryl, although the hospital said the reaction was not considered anaphylaxis. The worker was back to normal within an hour and released.

The hospital, which had administered 144 total doses as of

Wednesday night, said both workers did not want their experiences to have a negative impact on others lining up for the vaccine.

“We have no plans to change our vaccine schedule, dosing or regimen,” Dr. Anne Zink, Alaska’s chief medical officer, said in a statement.

But as a Caveat, Dr. Paul offit said it is important to determine what part of the vaccine contributed to the allergic reactions.

Allergies Fatality File – Spanish

La vacuna de Pfizer demostró ser segura y tener una eficacia de alrededor del 95% en un ensayo clínico con 44.000 participantes. El informe de dos muertes en Alaska probablemente intensificará la preocupación por los posibles efectos secundarios. Los expertos señalaron que los acontecimientos pueden dar lugar a peticiones de directrices más estrictas para garantizar que los receptores sean supervisados cuidadosamente para detectar reacciones adversas.

La primera trabajadora, una mujer de mediana edad que no tenía antecedentes de alergias, tuvo una reacción anafiláctica que comenzó 10 minutos después de recibir la vacuna en el Hospital Regional Bartlett de Juneau el martes, dijo un funcionario del hospital. Experimentó una erupción en la cara y el torso, dificultad para respirar y un ritmo cardíaco elevado.

La Dra. Lindy Jones, directora médica del servicio de urgencias del hospital, dijo que la trabajadora recibió primero una inyección de epinefrina, un tratamiento estándar para las reacciones alérgicas graves. Los síntomas remitieron, pero volvieron a aparecer, y se la trató con esteroides y un goteo de epinefrina.

Cuando los médicos intentaron interrumpir el goteo, los síntomas volvieron a aparecer, por lo que la mujer fue trasladada a la unidad de cuidados intensivos, se la observó durante toda la noche y se le retiró el goteo a primera hora de la mañana del miércoles, dijo el Dr. Jones.

El Dr. Jones había dicho anteriormente el miércoles que la mujer iba a ser dada de alta por la noche, pero el hospital dijo a última hora del miércoles que se quedaba otra noche.

El segundo trabajador recibió su inyección el miércoles y desarrolló hinchazón en los ojos, mareo y picor de garganta 10 minutos después de la inyección, dijo el hospital en un comunicado. Fue llevado a urgencias y tratado con epinefrina, Pepcid y Benadryl, aunque el hospital dijo que la reacción no se consideró anafilaxia. El trabajador volvió a la normalidad en una hora y fue dado de alta.

El hospital, que había administrado 144 dosis en total hasta el miércoles por la noche, dijo que ambos trabajadores no querían que su experiencia tuviera un impacto negativo en otras personas que hacían cola para recibir la vacuna.

“No tenemos planes de cambiar nuestro programa de vacunas, la dosis o el régimen”, dijo la Dra. Anne Zink, directora médica de Alaska, en un comunicado.

Pero como advertencia, el Dr. Paul offit dijo que es importante determinar qué parte de la vacuna contribuyó a las reacciones alérgicas.

How Observant Are You Fatality

File

An OSHA inspection into the collapse of a parking garage under construction that killed four workers and injured nine others says lack of safety inspections by contractors played a significant part in the tragedy.

The garage being built for Miami Dade College's Doral campus in Florida pancaked on Oct. 10, 2012, crushing four workers.

One injured worker was buried in the rubble for two hours before he could be rescued. That worker is still in a wheelchair and requires more physical therapy. The driver of a cement truck was trapped in his cab for hours. He died after emergency workers had to amputate his legs. The body of one worker couldn't be recovered for more than a week because the site of the collapse was so unstable.

Students had to attend classes on other Miami-Dade campuses until January.

OSHA issued citations totaling $38,360 to general contractor Ajax Building Corp. and four subcontractors. The violations were categorized as serious.

The contractors failed to inspect 18 columns as required, according to OSHA. They also didn't follow project drawings and instructions.

The garage was being built with prefabricated concrete pieces manufactured elsewhere. The practice is common, but it requires close supervision by engineers and contractors, according to experts who spoke with The Miami Herald.

Just two days before the collapse, a crane struck a column in the structure. That column was repaired, but attorneys for the victims say the contractors failed to check adjacent columns for damage.

How Observant Are You Fatality File – Spanish

Una inspección de la OSHA sobre el colapso de un aparcamiento en construcción que mató a cuatro trabajadores e hirió a otros nueve dice que la falta de inspecciones de seguridad por parte de los contratistas desempeñó un papel importante en la tragedia.

El garaje que se estaba construyendo para el campus del Miami Dade College en Florida se derrumbó el 10 de octubre de 2012, aplastando a cuatro trabajadores.

Uno de los trabajadores heridos quedó enterrado entre los escombros durante dos horas antes de poder ser rescatado. Ese trabajador sigue en silla de ruedas y requiere más fisioterapia. El conductor de un camión de cemento quedó atrapado en su cabina durante horas. Murió después de que los trabajadores de emergencia tuvieran que amputarle las piernas. El cuerpo de un trabajador no pudo ser recuperado durante más de una semana porque el lugar del derrumbe era muy inestable.

Los estudiantes tuvieron que asistir a clases en otros campus de Miami-Dade hasta enero.

La OSHA emitió multas por un total de 38.360 dólares al contratista general Ajax Building Corp. y a cuatro subcontratistas. Las violaciones fueron calificadas como graves.

Los contratistas no inspeccionaron 18 columnas como se requiere, según OSHA. Tampoco siguieron los planos y las instrucciones del proyecto.

El garaje se estaba construyendo con piezas de hormigón prefabricadas fabricadas en otro lugar. Esta práctica es habitual, pero requiere una estrecha supervisión por parte de ingenieros y contratistas, según los expertos que hablaron con The Miami

Herald.

Sólo dos días antes del colapso, una grúa golpeó una columna de la estructura. Esa columna fue reparada, pero los abogados de las víctimas dicen que los contratistas no comprobaron si las columnas adyacentes estaban dañadas.

How Observant Are You Stats and Facts

FACTS

Being observant at work encompasses the following protocols / procedures.

1. **Planning:** Plan each job properly, making sure that the proper tools, materials and equipment are available when needed and that each worker on the job is specifically instructed in the safe use of tools and equipment.
2. **Training:** It is most important that each person in the work group be properly trained. Despite all of the safety devices that are put on machinery and equipment, the best safety device known is a careful worker.
3. **Attitude:** It is important that every supervisor has the proper attitude and instills in their workers a high spirit of teamwork and cooperation. A good supervisor will set an example for their workers by practicing what they preach.
4. **Inspections:** Giving a worker proper tools and equipment and instructing him or her in their use is not in itself sufficient to prevent accidents. It is important that you visit the work site of each job to see for yourself how well your instructions are being followed and to assist and advise the workers as necessary.

5. **Discipline:** If you do a good job of training your people, a minimum amount of discipline should be necessary to ensure that they perform in a satisfactory manner.

STATS

The Conference Board reports that 53 percent of Americans are currently unhappy at work. Consider that for a second. Half of the workforce is unhappy.

Recognition is the number one thing employees say their manager could give them to inspire them to produce great work.

- 7% of recognition programs focus on tenure
- When asked what leaders could do more of to improve engagement, 58% of respondents replied “give recognition”
- Millennials require immediate recognition for accomplishments
- 69% of employees would work harder if they felt their efforts were better appreciated
- Only 14% of organizations provide managers with the necessary tools for rewards and recognition
- 41% of companies that use peer-to-peer recognition have seen positive increases in customer satisfaction
- A full 14% [of companies] indicated that their organization features [recognition] programs regularly when recruiting
- Companies with recognition programs that are highly effective at improving employee engagement have 31% lower voluntary turnover.
- 50 % of employees believe being thanked by managers not only improved their relationship but also built trust with their higher – ups.

How Observant Are You Stats and Facts – Spanish

HECHOS

Ser observador en el trabajo abarca los siguientes protocolos / procedimientos.

1. **Planificación:** Planificar adecuadamente cada trabajo, asegurándose de que las herramientas, materiales y equipos adecuados estén disponibles cuando se necesiten y de que cada trabajador en el trabajo esté específicamente instruido en el uso seguro de las herramientas y equipos.
2. **Formación:** Es muy importante que cada persona del grupo de trabajo reciba la formación adecuada. A pesar de todos los dispositivos de seguridad que se ponen en la maquinaria y los equipos, el mejor dispositivo de seguridad que se conoce es un trabajador cuidadoso.
3. **Actitud:** Es importante que todo supervisor tenga la actitud adecuada e inculque a sus trabajadores un alto espíritu de trabajo en equipo y cooperación. Un buen supervisor dará ejemplo a sus trabajadores practicando lo que predica.
4. **Inspecciones:** Dar a un trabajador las herramientas y el equipo adecuados e instruirle en su uso no es en sí mismo suficiente para prevenir los accidentes. Es importante que visite el lugar de trabajo de cada obra para comprobar por sí mismo el cumplimiento de sus instrucciones y para ayudar y aconsejar a los trabajadores cuando sea necesario.
5. **Disciplina:** Si realiza un buen trabajo de formación de su personal, debería ser necesario un mínimo de disciplina para garantizar un rendimiento satisfactorio.

ESTADÍSTICAS

El **Conference Board** informa de que el 53% de los estadounidenses se sienten infelices en el trabajo. Considere esto por un segundo.

La mitad de la población activa es infeliz.

El reconocimiento es la cosa número uno que los empleados dicen que su gerente podría darles para inspirarlos a producir un gran trabajo.

- El 7% de los programas de reconocimiento se centran en la permanencia.
- Cuando se les preguntó qué podrían hacer más los líderes para mejorar el compromiso, el 58% de los encuestados respondió “dar reconocimiento”.
- Los millennials requieren un reconocimiento inmediato por sus logros.
- El 69% de los empleados trabajaría más si sintiera que sus esfuerzos son mejor valorados.
- Sólo el 14% de las organizaciones proporcionan a los directivos las herramientas necesarias para las recompensas y el reconocimiento.
- El 41% de las empresas que utilizan el reconocimiento entre pares han visto un aumento positivo en la satisfacción de los clientes.
- Un 14% [de las empresas] indicaron que su organización presenta programas [de reconocimiento] con regularidad a la hora de contratar.
- Las empresas con programas de reconocimiento que son muy eficaces para mejorar el compromiso de los empleados tienen un 31% menos de rotación voluntaria.
- El 50% de los empleados cree que el hecho de que los directivos les den las gracias no sólo ha mejorado su relación, sino que también ha generado confianza con sus superiores.

Allergies Picture This – Spanish



Mira la imagen de arriba, hay una chica estornudando delante de su compañero de trabajo que parece incómodo de esa situación.

Si se encuentra estornudando a la misma hora todos los días, su nariz y su reloj interno están conspirando juntos para darle picazón justo en ese momento.

Los estornudos no son más que una respuesta inmunitaria destinada a eliminar la mucosidad de los senos paranasales.

La mayoría de las veces, es una reacción involuntaria a algún tipo de irritante: polvo, polen u otras partículas diminutas que flotan en el aire.

Moraleja: si sus compañeros de trabajo se han dado cuenta de que estornuda todos los días a la misma hora, sobre todo por la mañana, probablemente tenga más que ver con su horario de sueño que con lo que hay en el aire.

Allergies Picture This



Look at the image below, there is a girl sneezing in front of her co-worker who looks uncomfortable of that situation. She should sneeze away to avoid any virus infection in her partner.

If you find yourself sneezing at the same time every day, your nose and your internal clock are conspiring together to tickle you at just that moment.

Sneezing is essentially just an immune response meant to clear mucus out of the sinuses.

Most of the time, it is an involuntary reaction to some kind of irritant: dust, pollen or other tiny particles floating in the air.

Moral: If your co-workers have noticed that you sneeze at the same time every day – especially in the morning – it probably has more to do with your sleep schedule than what is in the air.

How Observant Are You Picture This

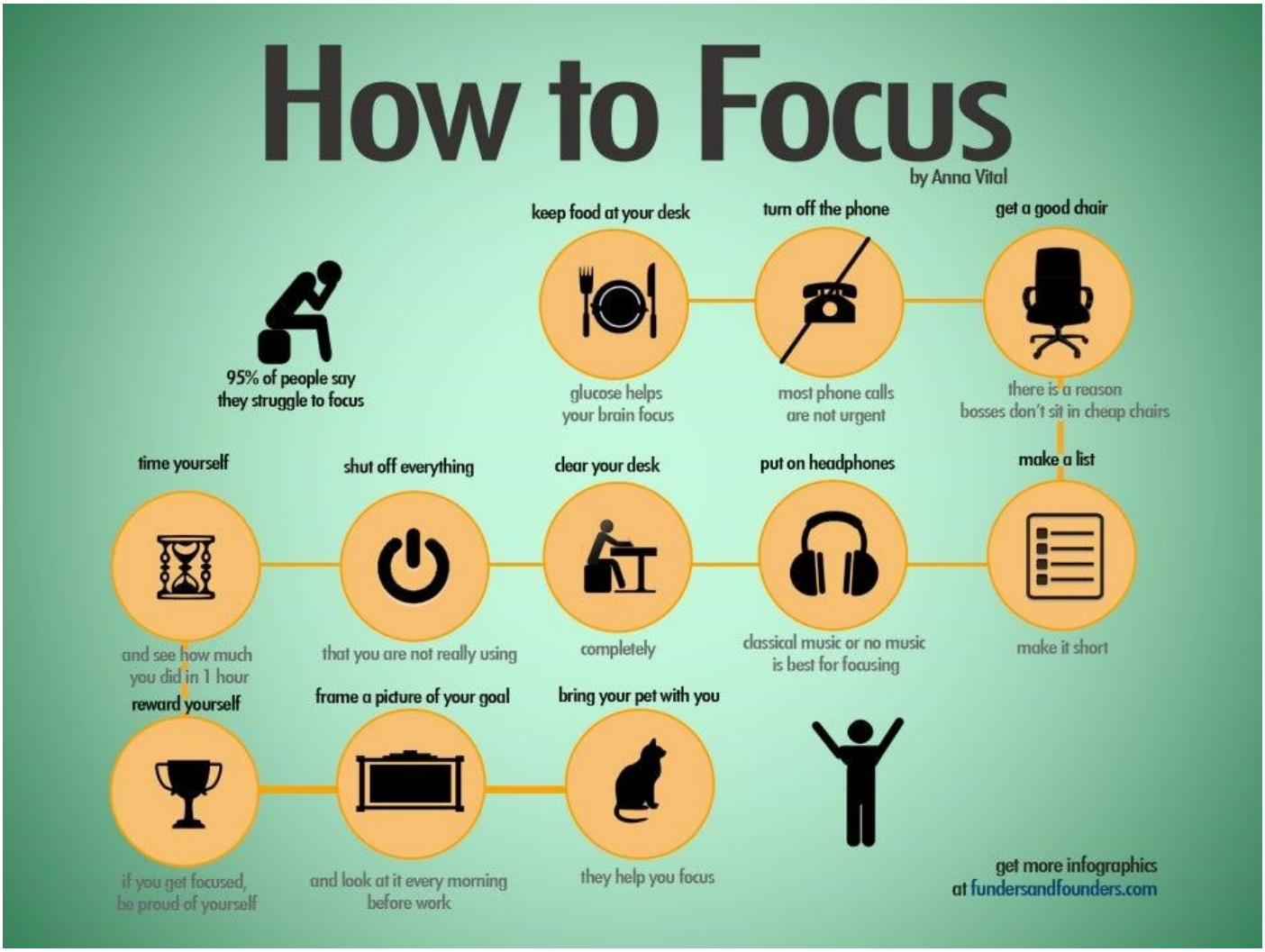

Source: *https://assets.entrepreneur.com*

How Observant Are You Picture

This – Spanish



Fuente: https://ticsyformacion.com

Allergies Stats and Facts

CAUSES OF ALLERGIES

Allergies are extremely common in the general population. Allergic rhinitis (hay fever) and other allergy-related conditions, such as sinusitis, more of us at some time. Probably the most common allergens (those substances that can produce an allergic response) include dust mites and their excreta, dust, molds, pollens, foods and animal dander.

Bronchial asthma is also highly prevalent in the general population, affecting individuals across all ages. A 1990 study reported that as many as 400,000 to 3 million workers may have asthma.

More distressing is the reported recent increase in the incidence and severity of asthma. Although much speculation has been put forth as to the reasons (e.g., air pollution) for this increase, the underlying etiologic agent(s) have not been clearly elicited.

Comparatively few workplace substances have been noted to cause allergic rhinitis hay fever. These include enzyme-containing detergents and trimellitic anhydride. Biologic allergens are associated with rhinitis. Some of these agents include wheat flour dust and its additives, western red cedar, psyllium and laboratory animal exposure.

Cost of Lost Productivity Stats

Cost of Lost productivity due to allergic rhinitis (hay fever) were compared toother selected medical conditions (work productivity short inventory)

- Both absenteeism and presenteeism (lost productivity while at work) were recorded.
- Costs were calculated using a standard hourly wage.

Allergic rhinitis was the most prevalent of the selected conditions; 55% of employees reported experiencing allergic rhinitis symptoms for an average of 52.5 days, were absent 3.6 days per year due to the condition, and were unproductive 2.3 h per workday when experiencing symptoms. The mean total

productivity (absenteeism + presenteeism) losses per employee per year were 593 US dollars for allergic rhinitis, 518 US dollars for high stress, 277 US dollars for migraine, 273 US dollars for depression, 269 US dollars for arthritis/rheumatism, 248 US dollars for anxiety disorder, 181 US dollars for respiratory infections, 105 US dollars for hypertension or high blood pressure, 95 US dollars for diabetes, 85 US dollars for asthma, and 40 US dollars for coronary heart disease. The mean total productivity loss per employee per year due to caregiving was 102 US dollars for pediatric respiratory infections, 85 US dollars for pediatric allergies, 49 US dollars for Alzheimer's disease, and 42 US dollars for otitis media/earache.

Allergies Stats and Facts – Spanish

CAUSAS DE LAS ALERGIAS

Las alergias son extremadamente comunes en la población general. La rinitis alérgica (fiebre del heno) y otras afecciones relacionadas con la alergia, como la sinusitis, nos afectan a más de uno en algún momento. Probablemente los alérgenos más comunes (aquellas sustancias que pueden producir una respuesta alérgica) son los ácaros del polvo y sus excrementos, el polvo, el moho, el polen, los alimentos y la caspa de los animales.

El asma bronquial también es muy frecuente en la población general, y afecta a personas de todas las edades. Un estudio de 1990 informó de que entre 400.000 y 3 millones de trabajadores podrían tener asma.

Más preocupante es el reciente aumento de la incidencia y la gravedad del asma. Aunque se ha especulado mucho sobre las razones

(por ejemplo, la contaminación atmosférica) de este aumento, no se ha podido determinar claramente el agente o agentes etiológicos subyacentes.

Se ha observado que unas pocas sustancias en el lugar de trabajo causan rinitis alérgica a la fiebre del heno. Entre ellas se encuentran los detergentes que contienen enzimas y el anhídrido trimelítico. Los alérgenos biológicos están asociados a la rinitis. Algunos de estos agentes son el polvo de harina de trigo y sus aditivos, el cedro rojo occidental, el psyllium y la exposición a animales de laboratorio.

Estadísticas sobre el coste de la pérdida de productividad

El coste de la pérdida de productividad debida a la rinitis alérgica (fiebre del heno) se comparó con el de otras afecciones médicas seleccionadas (inventario corto de productividad laboral)

- Se registraron tanto el absentismo como el presentismo (pérdida de productividad durante el trabajo).
- Los costes se calcularon utilizando un salario por hora estándar.

La rinitis alérgica fue la más frecuente de las afecciones seleccionadas; el 55% de los empleados declararon haber experimentado síntomas de rinitis alérgica durante una media de 52,5 días, se ausentaron 3,6 días al año debido a la afección, y fueron improductivos 2,3 h por día de trabajo cuando experimentaron los síntomas. Las pérdidas medias de productividad total (absentismo + presentismo) por empleado y año fueron de 593 dólares estadounidenses en el caso de la rinitis alérgica, 518 dólares estadounidenses en el caso del estrés elevado, 277 dólares estadounidenses en el caso de la migraña, 273 dólares estadounidenses en el caso de la depresión, 269 dólares estadounidenses en el caso de la artritis/reumatismo, 248 dólares estadounidenses en el caso del trastorno de ansiedad, 181 dólares estadounidenses en el caso de las infecciones respiratorias, 105 dólares estadounidenses en el caso de la hipertensión o la presión arterial alta, 95 dólares estadounidenses en el caso de la diabetes, 85 dólares estadounidenses en el caso del asma y 40

dólares estadounidenses en el caso de la enfermedad coronaria. La pérdida media de productividad total por empleado y año debida a los cuidados fue de 102 dólares en el caso de las infecciones respiratorias pediátricas, 85 dólares en el caso de las alergias pediátricas, 49 dólares en el caso de la enfermedad de Alzheimer y 42 dólares en el caso de la otitis media/dolor de oído.

Amputations Meeting Kit

WHAT'S AT STAKE

Amputations are a very serious health and safety concern in the workplace. OSHA reports there is an average of seven amputations that occur in US workplaces every single day. This reported number has resulted from OSHA requiring employers to report serious injuries starting in 2015.

WHAT' S THE DANGER

Each year, thousands of workers lose fingers, hands, feet, and other body parts—mostly through compression, crushing, or by getting them caught between or struck by objects. Most amputations involve fingertips.

Amputations occur most often when the following equipment is unguarded

- Mechanical power presses
- Power press brakes
- Powered and non-powered conveyors
- Printing presses
- Roll-forming and roll-bending machines
- Food slicers
- Meat grinders

- Band saws
- Drill presses
- Milling machines
- Shears, grinders, and slitters
- Table and portable saws
- Government and industry bodies point out that there have been reductions in worker injury rates over the last couple of decades, although the figures still remain higher than average.
- Records compiled by the Occupational Safety and Health Administration (OSHA) reveal that, on average, there are at least 17 “severe” incidents a month in US meat plants. These injuries are classified as those involving “hospitalisations, amputations or loss of an eye”.
- Amputations, fractured fingers, second-degree burns and head trauma are just some of the serious injuries suffered by US meat plant workers every week.
- US meat workers are already three times more likely to suffer serious injury than the average American worker, and pork and beef workers nearly seven times more likely to suffer repetitive strain injuries.

HOW TO PROTECT YOURSELF

OSHA NATIONAL EMPHASIS PROGRAM ON AMPUTATIONS

- **The purpose of National Emphasis Program on amputations,** is to help identify and reduce workplace machinery and equipment hazards that are likely to cause amputation.
- The program has a 2-pronged approach:

1. **Outreach**

- OSHA supports employers in high-risk industries and employee unions to provide safety workshops. This may include meetings, training, education, speeches or other activities to encourage employees to take an active part in identifying and reporting concerns about workplace safety related to possible amputation.

- The program also encourages the formation of consultation projects in order for employees to develop their own strategic approaches on how to reduce the risk of amputation.

2. **Inspection**

- The Certified Safety and Health Official (CSHO) confirms the presence of hazardous machinery, and assesses for nip points, pinch points, shear points, cutting actions, and other points of operation.
- They assess employee exposure to those hazards during any of the following actions:
- Regular operation of the machine
- Setup/threading/preparation for regular operation of the machine
- Clearing jams or upset conditions
- Making running adjustments while the machine is operating
- Cleaning of the machine
- Oiling or greasing of the machine or machine pans
- Scheduled/unscheduled maintenance
- Locking out or tagging out

WHAT YOU NEED TO KNOW TO PREVENT AN ACCIDENTAL AMPUTATION FROM HAPPENING

By far the most common cause of amputations in the workplace is machinery hazards. Follow machine guarding and lockout/tagout (LOTO) precautions to use machines safely and prevent amputations.

Do this by:

- Preventing operation if a hand or body part is placed in the danger area;
- Restraining or withdrawing the hands from the danger area during operation;
- Requiring use of both hands on machine controls or the use of one hand if the control is mounted a safe distance from the danger area; and
- Providing a barrier that is synchronized with the operation cycle to prevent entry to the danger area.

FINAL WORD

Be aware of the different hazards that can cause amputation injuries in the workplace. Focus on eliminating as many of these hazards as possible then look to use effective engineering controls to protect yourself and coworkers from amputation injuries.

Amputations Meeting Kit – Spanish

QUÉ ESTÁ EN RIESGO

Las amputaciones son un problema de salud y seguridad muy grave en el lugar de trabajo. La OSHA informa de que cada día se producen una media de siete amputaciones en los lugares de trabajo de Estados Unidos. Esta cifra se debe a que la OSHA exige a los empleadores que informen sobre las lesiones graves a partir de 2015.

CUÁL ES EL PELIGRO

Cada año, miles de trabajadores pierden dedos, manos, pies y otras partes del cuerpo, principalmente por compresión, aplastamiento o por quedar atrapados entre objetos o ser golpeados por ellos. La mayoría de las amputaciones afectan a las puntas de los dedos.

Las amputaciones se producen con mayor frecuencia cuando los siguientes equipos no están protegidos

- Prensas mecánicas
- Transportadores eléctricos y no eléctricos

- Prensas de impresión
- Máquinas de laminado y curvado
- Cortadoras de alimentos
- Picadoras de carne
- Sierras de cinta
- Taladradoras
- Fresadoras
- Cizallas, amoladoras y cortadoras
- Sierras de mesa y portátiles
- Los organismos gubernamentales e industriales señalan que se han reducido los índices de lesiones de los trabajadores en las dos últimas décadas, aunque las cifras siguen siendo superiores a la media.
- Los registros recopilados por la Administración de Seguridad y Salud en el Trabajo (OSHA) revelan que, de media, se producen al menos 17 incidentes "graves" al mes en las plantas cárnicas estadounidenses. Estas lesiones se clasifican como aquellas que implican "hospitalizaciones, amputaciones o pérdida de un ojo".
- Amputaciones, fracturas de dedos, quemaduras de segundo grado y traumatismos craneoencefálicos son algunas de las lesiones graves que sufren los trabajadores de las plantas cárnicas estadounidenses cada semana.
- Los trabajadores del sector cárnico de Estados Unidos tienen ya tres veces más probabilidades de sufrir lesiones graves que el trabajador medio estadounidense, y los trabajadores de la carne de cerdo y de vacuno tienen casi siete veces más probabilidades de sufrir lesiones por esfuerzo repetitivo.

COMO PROTEGERSE

PROGRAMA NACIONAL DE ÉNFASIS EN AMPUTACIONES DE LA OSHA

El objetivo del Programa Nacional de Énfasis en las Amputaciones es ayudar a identificar y reducir los riesgos de la maquinaria y los equipos en el lugar de trabajo que pueden causar amputaciones.

El programa tiene un enfoque doble:

1. **Alcance**

- OSHA apoya a los empresarios de las industrias de alto riesgo y a los sindicatos de trabajadores para que impartan talleres de seguridad. Esto puede incluir reuniones, formación, educación, discursos u otras actividades para animar a los empleados a tomar parte activa en la identificación y notificación de las preocupaciones sobre la seguridad en el lugar de trabajo relacionadas con una posible amputación.
- El programa también fomenta la formación de proyectos de consulta para que los empleados desarrollen sus propios enfoques estratégicos sobre cómo reducir el riesgo de amputación.

2. **Inspección**

El funcionario de seguridad y salud certificado (CSHO) confirma la presencia de maquinaria peligrosa y evalúa los puntos de pellizco, los puntos de cizallamiento, las acciones de corte y otros puntos de operación.

Evalúa la exposición de los empleados a esos peligros durante cualquiera de las siguientes acciones:

- Funcionamiento regular de la máquina
- Preparación para el funcionamiento normal de la máquina
- Eliminación de atascos o condiciones adversas
- Realización de ajustes durante el funcionamiento de la máquina
- Limpieza de la máquina
- Engrase de la máquina o de las bandejas de la máquina
- Mantenimiento programado/no programado
- Bloqueo o etiquetado de la máquina
- El programa de énfasis está en curso hasta septiembre de 2019.

¿QUÉ MÁS SE PUEDE HACER? – FORMACIÓN

- El reciente impulso de la OSHA contra el aumento de las amputaciones en el lugar de trabajo pone de manifiesto la

necesidad de que los empresarios desempeñen un papel más activo en la seguridad laboral. La formación periódica es imprescindible, y la maquinaria y todas las protecciones relacionadas deben mantenerse en buen estado. Los empleados deben descansar lo suficiente entre turnos.

LO QUE HAY QUE SABER PARA EVITAR UNA AMPUTACIÓN ACCIDENTAL

- Sin embargo, la causa más común de amputaciones en el lugar de trabajo son, con mucho, los riesgos de la maquinaria. Estos riesgos son la exposición de los trabajadores a maquinaria y equipos no protegidos o protegidos inadecuadamente, junto con la exposición a la energía peligrosa asociada durante las actividades de servicio y mantenimiento.
- Siga las precauciones de protección de la maquinaria y de bloqueo/etiquetado (LOTO) para utilizar las máquinas de forma segura y evitar amputaciones.
- Esto lo hace mediante:
- Impedir el funcionamiento si se coloca una mano o una parte del cuerpo en la zona de peligro;
- Impidiendo o retirando las manos de la zona de peligro durante el funcionamiento;
- Exigiendo el uso de ambas manos en los controles de la máquina o el uso de una mano si el control está montado a una distancia segura de la zona de peligro; y

Proporcionar una barrera sincronizada con el ciclo de funcionamiento para evitar la entrada en la zona de peligro.

CONCLUSIÓN

Sea consciente de los diferentes riesgos que pueden causar lesiones por amputación en el lugar de trabajo. Concéntrese en eliminar el mayor número posible de estos peligros y, a continuación, procure utilizar controles técnicos eficaces para protegerse a sí mismo y a sus compañeros de trabajo de las lesiones por amputación.

Horseplay on the Job Stats and Facts

FACTS

1. Workplace horseplay incidents lead to serious injuries, divide the workplace and prevent employees from working.
2. All organizations whether an office or plant setting should be clear about what is acceptable level of horseplay in their given environments and set clear boundaries.
3. ¨NO HORSEDAY – no exceptions¨ should be in place thus limiting liability should an incident occur.
4. On – the job injuries account for about 95% of all worker's compensation claims while on – the – job illness account for 5% of costs.

STATS

- Each year there are hundreds of injuries in the United States from pulling pranks at work. In some states horseplay that results in injury can result in criminal prosecution. The courts have held that these injuries are not the result of an accident but are deliberate acts. Workplace horseplay incidents may lead to serious injuries at work, divide the workplace and prevent employees from getting their jobs done. Often workplace horseplay incidents go unnoticed or are ignored as harmless fun. However, making horseplay a part of your workday may jeopardize your health and the future of your business. It's management's responsibility to ensure all employees have access to a safe, respectful and harassment free place to work
- Workplace horseplay incidents may lead to serious injuries at work, divide the workplace, and prevent employees from

getting their jobs done.

- Every year, hundreds of employees are injured due to horseplay at work, especially in industrial workplaces.
- Much is known about workplace injuries caused by horseplay in the workplace—their frequency, the manner in which they occurred, the resulting physical effects, and more.
- Is it enough to know that 41 percent of all fatal work injuries caused by pranks during work days in 2011 were the result of transportation incidents.

Horseplay on the Job Stats and Facts – Spanish

HECHOS

1. Los incidentes de bromas en el lugar de trabajo provocan lesiones graves, dividen el lugar de trabajo e impiden que los empleados trabajen.
2. Todas las organizaciones, ya sea en una oficina o en una planta, deben tener claro cuál es el nivel aceptable de bromas en sus entornos y establecer límites claros.
3. Debe establecerse la norma ¨NO A LAS BROMAS – sin excepciones¨, limitando así la responsabilidad en caso de que se produzca un incidente.
4. Las lesiones en el trabajo representan aproximadamente el 95% de las reclamaciones de indemnización de los trabajadores, mientras que las enfermedades en el trabajo representan el 5% de los costes.

ESTADÍSTICAS

- Cada año se producen cientos de lesiones en Estados Unidos

por hacer bromas en el trabajo. En algunos estados, las bromas que provocan lesiones pueden dar lugar a un proceso penal. Los tribunales han sostenido que estas lesiones no son el resultado de un accidente, sino que son actos deliberados. Los incidentes de bromas en el lugar de trabajo pueden provocar lesiones graves en el trabajo, dividir el lugar de trabajo e impedir que los empleados realicen su trabajo. A menudo, los incidentes de bromas en el lugar de trabajo pasan desapercibidos o se ignoran como una diversión inofensiva. Sin embargo, convertir las bromas en parte de la jornada laboral puede poner en peligro su salud y el futuro de su empresa. Es responsabilidad de la dirección garantizar que todos los empleados tengan acceso a un lugar de trabajo seguro, respetuoso y libre de acoso.

- Los incidentes de bromas en el lugar de trabajo pueden provocar lesiones graves en el trabajo, dividir el lugar de trabajo e impedir que los empleados realicen su trabajo.
- Cada año, cientos de empleados resultan heridos debido a las bromas en el trabajo, especialmente en los centros de trabajo industriales.
- Se sabe mucho sobre las lesiones laborales causadas por las bromas en el lugar de trabajo: su frecuencia, la forma en que se producen, los efectos físicos resultantes, etc.
- Basta con saber que el 41% de todas las lesiones laborales mortales causadas por bromas durante los días de trabajo en 2011 fueron el resultado de incidentes de transporte.

Horseplay on the Job Picture This



What’s wrong in this picture?

There are two workers acting with unsafe behavior when operating a forklift.

Workplace horseplay can cause serious issues for both employees and companies.

Reduce your risk of injuries and liability. Horseplay is usually a friendly, physical way to let off steam. But that type of fooling around is dangerous on the job. You can prevent most workplace accidents by being alert to hazards and following safety rules. You can’t do either when you indulge in horseplay.

Horseplay Prevention at the Workplace template can be used to discuss how to identify and avoid hazards of improper physical contact, playing around, racing, grabbing, foolish vehicle operation, and social pressure to participate in unsafe acts, harassment and unauthorized contests.

Horseplay on the Job Picture This – Spanish



¿Qué hay de malo en esta imagen?

Hay dos trabajadores que actúan con un comportamiento inseguro al manejar un montacargas.

Las bromas en el lugar de trabajo pueden causar graves problemas tanto a los empleados como a las empresas.

Reduzca el riesgo de lesiones y de responsabilidad civil. Las bromas suelen ser una forma amistosa y física de desahogarse. Pero ese tipo de jugueteo es peligroso en el trabajo. La mayoría de los accidentes laborales se pueden evitar estando atento a los peligros y siguiendo las normas de seguridad. No puede hacer ninguna de las dos cosas cuando se deja llevar por las bromas.

La plantilla de prevención de bromas en el lugar de trabajo puede utilizarse para discutir cómo identificar y evitar los peligros del contacto físico inadecuado, el jugueteo, las carreras, los agarres, el manejo insensato de vehículos y la presión social para participar en actos inseguros, el acoso y los concursos no autorizados.

Housekeeping in the Construction Industry Meeting Kit

Good housekeeping not only results in a cleaner workplace but makes it safer as well. Good housekeeping reduces illnesses and injuries and promotes positive behaviors, habits, and attitudes. Employers are responsible for assessing each workplace before work begins to identify the potential hazards present, and determine ways to eliminate the hazards. An effective housekeeping program is an important element in workplace safety and health management systems.

POOR HOUSEKEEPING PRACTICES CAN RESULT IN:

- Injuries when employees trip over, strike or are struck by out-of-place objects.
- Injuries from using improper tools because the correct tool can’t be found.
- Lowered production because of the time spent maneuvering over and around someone else’s mess and time spent looking for proper tools and materials.
- Lack of future work due to a reputation for poor quality.

GOOD HOUSEKEEPING RULES FOR A TIDY CONSTRUCTION SITE

A tidy work area reduces the risk of accidents and improves fire safety. If you don't have materials, waste and discarded tools lying around all over the place, there are fewer things to trip you up. And if you stop rubbish from piling up, there's less fuel for a fire, and if one does start, clearer escape routes to get out safely.

Not does good housekeeping improve safety, it will make your work more productive, and could even save you money. Because when a construction site is organised and tidy and everyone knows where everything is, they spend less time looking for things, and more time getting on with things!

Tidying up is one of the jobs that tend to end up last on the list. On construction sites, for example, tidying up tends to be left until the end of the shift. But that just means you're exposing yourself and others to trip hazards all day long – and that's when the accidents will happen.

GOOD HOUSEKEEPING RULES

1. **Designate an area for rubbish and waste.**

Create an area for waste to go. After all, if you want your work area free from waste materials, you need somewhere to put them. This could be a skip or other waste disposal bin depending on the amount of waste. A best practice solution is to segregate waste types for reuse, recycle or landfill.

2. **Stack and store materials safely.**

Poorly stacked materials can block access routes or topple over causing crushing injuries or damage to property. You are going to need materials and tools for use throughout your project, store them safely to stop them from becoming a hazard.

3. **Maintain a safe work area.**

On a construction site, it’s likely your job will create waste throughout the day. Whether it’s packaging, demolishing, or off-cuts. Check your work area at regular intervals throughout the day and clear up as you go along. If trip hazards and mess is starting to build up, sort it out sooner rather than later.

4. **Keep access routes clear.**

A safe work area includes access and egress. It’s how you get to your workplace, and how you leave. Don’t leave materials/tools/benches etc in gangways/corridors where they might impede someone’s escape or cause a trip hazard (it might be you or a colleague who needs to get out in a hurry).

5. **Put tools away when you’re done.**

If you’ve finished using tools or equipment, put them away. It’s easy to leave items lying around, but if you won’t be needing them again in a hurry, put them away. If it’s out of use, it should be out of sight, or at least out from under your feet!

6. **Set a tidy example.**

Just because it’s not yours, doesn’t mean it’s not your responsibility. If you see anything lying on floors, stairways, passages that could cause people to trip and fall, pick it up and put it in a safe place – don’t wait for someone else to move it, the next person might be the one who gets hurt.

7. **If it is broken, fix it.**

Fix it, or ditch it. Good housekeeping is also about keeping things in good working order on site. Damaged tools or equipment must be taken out of use so that can either be repaired or replaced.

8. **Don’t let cables trip you up.**

Trailing leads and cables from equipment are common trip hazards, particularly when using portable equipment. You may not have a socket close the working area, but make sure you route the lead away from walkways or access routes. Route cables where they do

not cause a trip hazard to you or others.

9. **Avoid fire risks.**

Make sure waste or the storage of materials does not build up in fire escapes as you may need to use these escapes at some point. Clearing up and removing waste is also a good way to prevent fires on site. Fire needs fuel, so don't allow waste materials to be stored close to sources of ignition. If all rubbish is regularly collected and put into the skip, in the event of the fire, the danger is confined and more easily dealt with.

Poor housekeeping may result in employee injuries or even death, citations by the Occupational Safety and Health Administration (OSHA) (or another regulatory agency) and even difficulty in securing future work. How can such a seemingly "minor" issue such as housekeeping have such serious consequences?

FINAL WORD

Paying attention to the small details translates to bigger changes in the safety culture in the field. Not only does good housekeeping help to lower property loss incidents as well as injuries, but it also shows the maturity of a safety culture within a company. Many of us work for a larger contractor or client in the construction industry and when your work areas are always clean and tidy it shows responsibility of your company to address the small issues onsite.

Housekeeping in the Construction Industry Meeting

Kit – Spanish

QUÉ ESTÁ EN RIESGO

Una buena limpieza no sólo da lugar a un lugar de trabajo más limpio, sino que también lo hace más seguro. Las buenas prácticas de limpieza reducen las enfermedades y las lesiones y promueven comportamientos, hábitos y actitudes positivos. Los empleadores tienen la responsabilidad de evaluar cada lugar de trabajo antes de empezar a trabajar para identificar los posibles riesgos presentes y determinar las formas de eliminarlos. Un programa eficaz de limpieza es un elemento importante de los sistemas de gestión de la seguridad y la salud en el lugar de trabajo.

CUÁL ES EL PELIGRO

LAS MALAS PRÁCTICAS DE LIMPIEZA PUEDEN PROVOCAR:

- Lesiones cuando los empleados tropiezan, se golpean o son golpeados por objetos fuera de lugar.
- Lesiones por el uso de herramientas inadecuadas porque no se encuentra la herramienta correcta.
- Disminución de la producción debido al tiempo que se invierte en maniobrar por encima y alrededor del desorden de otra persona y el tiempo que se dedica a buscar las herramientas y los materiales adecuados.
- Falta de trabajo futuro debido a la reputación de mala calidad.

COMO PROTEGERSE

NORMAS DE LIMPIEZA PARA UNA OBRA ORDENADA

Una zona de trabajo ordenada reduce el riesgo de accidentes y mejora la seguridad contra incendios. Si no tienes materiales, residuos y herramientas desechadas por todas partes, hay menos cosas que te hagan tropezar. Y si evitas que la basura se acumule,

hay menos combustible para un incendio y, si se produce, rutas de escape más claras para salir con seguridad.

Una buena limpieza no sólo mejora la seguridad, sino que hace que el trabajo sea más productivo e incluso puede ahorrar dinero. Porque cuando una obra está organizada y ordenada y todo el mundo sabe dónde está cada cosa, pasan menos tiempo buscando cosas y más tiempo trabajando.

El orden es uno de los trabajos que suelen ser los últimos de la lista. En las obras de construcción, por ejemplo, la limpieza suele dejarse para el final del turno. Pero eso sólo significa que te expones a ti mismo y a los demás a los peligros de tropiezo durante todo el día, y es entonces cuando se producen los accidentes.

BUENAS REGLAS DE LIMPIEZA

- **Designe una zona para la basura y los residuos.**

Cree una zona para que los residuos vayan a parar. Al fin y al cabo, si quiere que su zona de trabajo esté libre de materiales de desecho, necesita un lugar donde depositarlos. Puede tratarse de un contenedor o de otro tipo de cubo de basura, en función de la cantidad de residuos. Una solución de buenas prácticas es separar los tipos de residuos para su reutilización, reciclaje o vertido.

- **Apile y almacene los materiales de forma segura.**

Los materiales mal apilados pueden bloquear las vías de acceso o volcarse causando lesiones por aplastamiento o daños a la propiedad. Va a necesitar materiales y herramientas para utilizarlos a lo largo de su proyecto, almacénelos de forma segura para evitar que se conviertan en un peligro.

- **Mantenga una zona de trabajo segura.**

En una obra de construcción, es probable que su trabajo genere residuos a lo largo del día. Ya se trate de embalajes, demoliciones o recortes. Compruebe su zona de trabajo a intervalos regulares a lo largo del día y límpiala sobre la marcha. Si los

riesgos de tropiezo y el desorden empiezan a acumularse, resuélvelo cuanto antes.

- **Mantén las vías de acceso despejadas.**

Una zona de trabajo segura incluye el acceso y la salida. Se trata de cómo se llega al lugar de trabajo y cómo se sale de él. No deje materiales, herramientas, bancos, etc. en los pasillos donde puedan impedir la salida de alguien o suponer un peligro de tropiezo (puede que seas usted o un compañero el que tenga que salir a toda prisa).

- **Guarda las herramientas cuando termines.**

Si ha terminado de utilizar las herramientas o el equipo, guárdelos. Es fácil dejar objetos tirados por ahí, pero si no los va a volver a necesitar en un momento dado, guárdelos. Si está fuera de uso, debe estar fuera de la vista, ¡o al menos fuera de sus pies!

- **Da un ejemplo de orden.**

Que no sea suyo, no significa que no sea su responsabilidad. Si ve algo tirado en el suelo, en las escaleras o en los pasillos que pueda hacer que la gente tropiece y se caiga, recójalo y póngalo en un lugar seguro, no espere a que otro lo mueva, puede ser la siguiente persona la que se haga daño.

- **Si está roto, arréglalo.**

Arréglelo o deshágase de ello. Una buena gestión también consiste en mantener las cosas en buen estado de funcionamiento en la obra. Las herramientas o equipos dañados deben dejar de utilizarse para que puedan ser reparados o sustituidos.

- **No deje que los cables le hagan tropezar.**

Los cables que se arrastran desde los equipos son un peligro común de tropiezo, especialmente cuando se utilizan equipos portátiles. Puede que no tenga una toma de corriente cerca de la zona de trabajo, pero asegúrese de alejar el cable de las pasarelas o rutas de acceso. Coloque los cables donde no supongan un peligro

de tropiezo para usted o para otras personas.

- **Evite los riesgos de incendio.**

Asegúrese de que los residuos o el almacenamiento de materiales no se acumulan en las salidas de incendios, ya que es posible que tenga que utilizarlas en algún momento. Limpiar y retirar los residuos también es una buena forma de prevenir los incendios en las instalaciones. El fuego necesita combustible, así que no permita que los materiales de desecho se almacenen cerca de fuentes de ignición. Si toda la basura se recoge regularmente y se deposita en el contenedor, en caso de incendio, el peligro queda confinado y es más fácil de atajar.

Una mala limpieza puede provocar lesiones o incluso la muerte de los empleados, citaciones de la Administración de Seguridad y Salud en el Trabajo (OSHA) (u otro organismo regulador) e incluso dificultades para conseguir un trabajo en el futuro. ¿Cómo es posible que una cuestión aparentemente "menor" como el mantenimiento de la casa tenga consecuencias tan graves?

CONCLUSIÓN

Prestar atención a los pequeños detalles se traduce en cambios mayores en la cultura de la seguridad en el campo. Una buena limpieza no sólo ayuda a reducir los incidentes de pérdida de propiedad y las lesiones, sino que también muestra la madurez de una cultura de seguridad dentro de una empresa. Muchos de nosotros trabajamos para un contratista o cliente más grande en la industria de la construcción y cuando sus áreas de trabajo están siempre limpias y ordenadas muestra la responsabilidad de su empresa para hacer frente a los pequeños problemas en el sitio.

Housekeeping in the Construction Industry Infographic

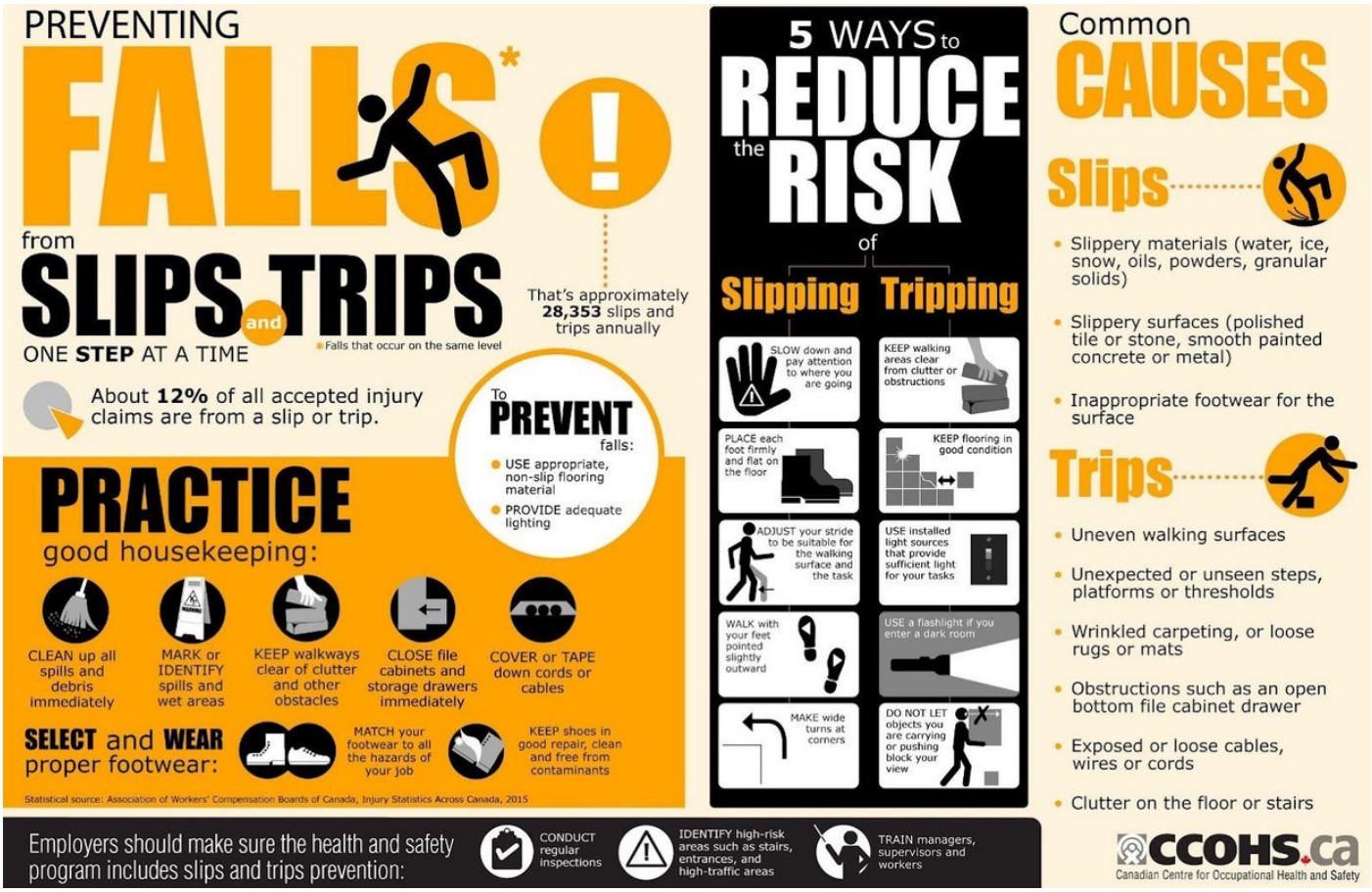

Source: *https://www.ccohs.ca*

Housekeeping in the Construction Industry Infographic – Spanish

Descubre estos y más contenidos en: www.lineaprevencion.com

MANTENER EL ORDEN Y LA LIMPIEZA

en las obras de construcción está en tus manos

¿Sabes que el desorden y la falta de limpieza generan múltiples riesgos a los trabajadores y pueden ser la causa de numerosos accidentes?
Las medidas preventivas y/o recomendaciones que puedes adoptar para evitar este tipo de riesgos son:

Organiza la jornada de trabajo de tal manera que dispongas de tiempo para ordenar y limpiar



Mantén una **iluminación adecuada** en todas las zonas de obra.

No arrojes escombros

por las aberturas de las fachadas y los huecos interiores. Retíralos a través de conductos de evacuación verticales.

Almacena los materiales de forma estable y segura

Coloca los materiales y útiles de trabajo en lugares donde no suponga peligro de tropiezos o caída sobre personas, máquinas o instalaciones.

Una vez acabado el trabajo, **recoge y guarda las herramientas** en los lugares establecidos para ello.



Ordena siempre los productos y separa aquellos que por sus propiedades sean incompatibles.

El almacenamiento de productos químicos no debe superar en ningún caso la capacidad y altura máxima indicada en la normativa correspondiente.



Ante un vertido accidental de un producto químico, actúa inmediatamente siguiendo las indicaciones contenidas en la **ficha de datos de seguridad.**

Extrae los clavos y puntas de la madera usada.

Observa que:

Las vías de evacuación deben mantenerse siempre despejadas.

Las vías de circulación de vehículos deben separarse de la de tránsito de personas.



FUNDACIÓN LABORAL DE LA CONSTRUCCIÓN

Confederación Nacional de la Construcción

CCOO construcción y servicios

FICA

OPPC ORGANISMO PARITARIO PARA LA PREVENCION EN LA CONSTRUCCION

Housekeeping in the Construction Industry Stats and Facts

FACTS

1. Each day, on average, two construction workers die of work-related injuries by lack of housekeeping in the United States. In fact, one in five workplace fatalities are construction-related.
2. The top causes of construction-related fatalities are falls, struck-by an object, electrocution and caught between objects, falls and slips as a result of poor housekeeping.
3. Despite advances in construction safety equipment, technology and training, the construction industry continues to face high rates of fatal and non-fatal injuries and accidents among its workers.
4. For example, 20 percent of worker deaths in the United States are in construction, but construction workers make up only 6 percent of the U.S. labor force. This disparity highlights the need for a continued push to improve safety on the job for those working in the construction industry.

STATS

- According to the U.S. Bureau of Labor Statistics, in recent years, there are more than 800 injuries annually involving floors, walkways, and ground surfaces. OSHA issues hundreds of citations to companies for violations of poor housekeeping and OSHA lists housekeeping on their top 100 most frequently cited list.
- According to the National Safety Council (Itasca, IL), “Falls are one of the leading causes of unintentional injuries in the United States, accounting for approximately 8.9 million visits to the emergency department annually (NSC

Injury Facts 2011).”

- In 2016, 18% of 658 HSA workplace visits found the slips, trips and falls risk assessment had not identified all reasonable precautions to prevent trips or falls on walkways
- In 2016, action was taken in 84% of 655 HSA workplace visits where the employer failed to put in place all reasonable precautions to prevent trips or falls on walkways
- Slips, trips and falls were the second leading cause of nonfatal occupational injuries or illnesses involving days away from work in 2013, according to data from the Bureau of Labor Statistics.
- Housekeeping is crucial to safe workplaces. It can help prevent injuries and improve productivity and morale, as well as make a good first impression on visitors, according to Cari Gray, safety consultant for the Ohio Bureau of Workers’ Compensation.

Housekeeping in the Construction Industry Stats and Facts – Spanish

HECHOS

1. Cada día, una media de dos trabajadores de la construcción muere por lesiones relacionadas con el trabajo por falta de limpieza en Estados Unidos. De hecho, una de cada cinco muertes en el lugar de trabajo está relacionada con la construcción.
2. Las principales causas de las muertes relacionadas con la construcción son las caídas, el golpe por un objeto, la electrocución y el atrapamiento entre objetos, las caídas y los resbalones como resultado de una mala limpieza.

3. A pesar de los avances en los equipos de seguridad de la construcción, la tecnología y la formación, la industria de la construcción sigue enfrentándose a altos índices de lesiones y accidentes mortales y no mortales entre sus trabajadores.
4. Por ejemplo, el 20 por ciento de las muertes de trabajadores en Estados Unidos se producen en la construcción, pero los trabajadores de la construcción sólo representan el 6 por ciento de la mano de obra estadounidense. Esta disparidad pone de manifiesto la necesidad de un impulso continuo para mejorar la seguridad en el trabajo de quienes trabajan en el sector de la construcción.

ESTADÍSTICAS

- Según la Oficina de Estadísticas Laborales de EE. UU., en los últimos años se producen más de 800 lesiones anuales relacionadas con los suelos, las pasarelas y las superficies del suelo. La OSHA emite cientos de citaciones a las empresas por infracciones de las normas de limpieza y la OSHA incluye las normas de limpieza en su lista de las 100 más citadas.
- Según el Consejo Nacional de Seguridad (Itasca, IL), "Las caídas son una de las principales causas de lesiones no intencionales en los Estados Unidos, lo que representa aproximadamente 8,9 millones de visitas al departamento de emergencias anualmente (NSC Injury Facts 2011)."
- En 2016, en el 18% de las 658 visitas al lugar de trabajo de la HSA se constató que la evaluación de riesgos de resbalones, tropiezos y caídas no había identificado todas las precauciones razonables para evitar tropiezos o caídas en las pasarelas
- En 2016, se tomaron medidas en el 84% de las 655 visitas a lugares de trabajo de la HSA en las que el empleador no puso en práctica todas las precauciones razonables para evitar los tropiezos o las caídas en las pasarelas
- Los resbalones, tropiezos y caídas fueron la segunda causa principal de lesiones o enfermedades laborales no mortales

que implican días de ausencia del trabajo en 2013, según datos de la Oficina de Estadísticas Laborales.

- El cuidado de la casa es crucial para la seguridad de los lugares de trabajo. Puede ayudar a prevenir lesiones y mejorar la productividad y la moral, así como dar una buena primera impresión a los visitantes, según Cari Gray, consultora de seguridad de la Oficina de Compensación de Trabajadores de Ohio.

Housekeeping in the Construction Industry Picture This



What's wrong in this picture?

Construction sites can be busy and hectic with many workers and multiple contractors carrying on different yet simultaneous operations. What would happen if these groups never cleaned up after themselves? Trash and debris would pile up to become one large hazardous obstacle course.

It’s every worker’s responsibility to know and follow the site safety plan, practice good housekeeping, follow recommended work practices, and promptly report and/or correct hazards at the worksite.

Keep it clean…a place for everything…everything in its place!!