Preventing Injuries From Slips, Trips and Falls Picture This

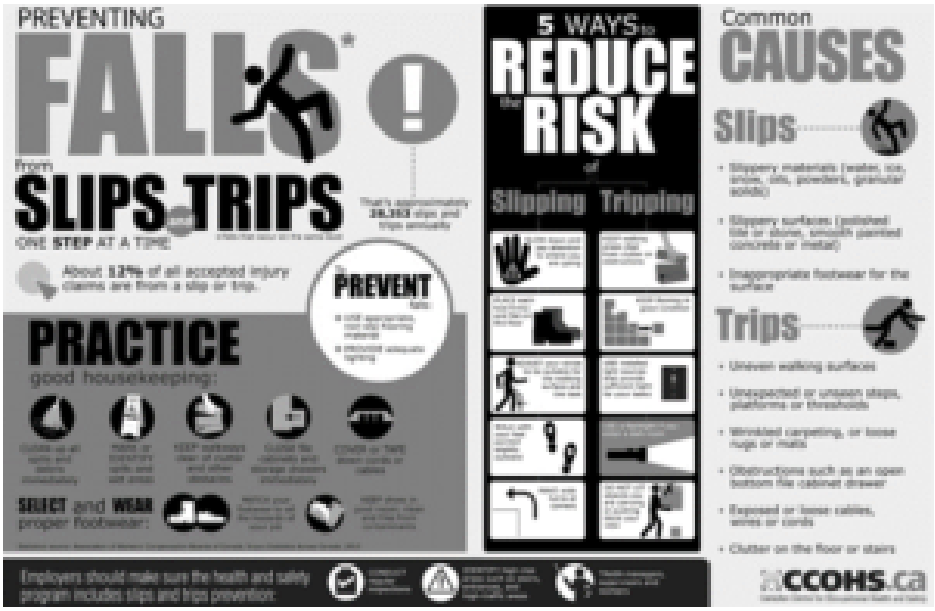

Source: *https://www.ccohs.ca*

Preventing Injuries From Slips, Trips and Falls Picture This – Spanish



Fuente: *http://www.bradylatinamerica.com*

Enjoy a Safe Holiday Season Picture This

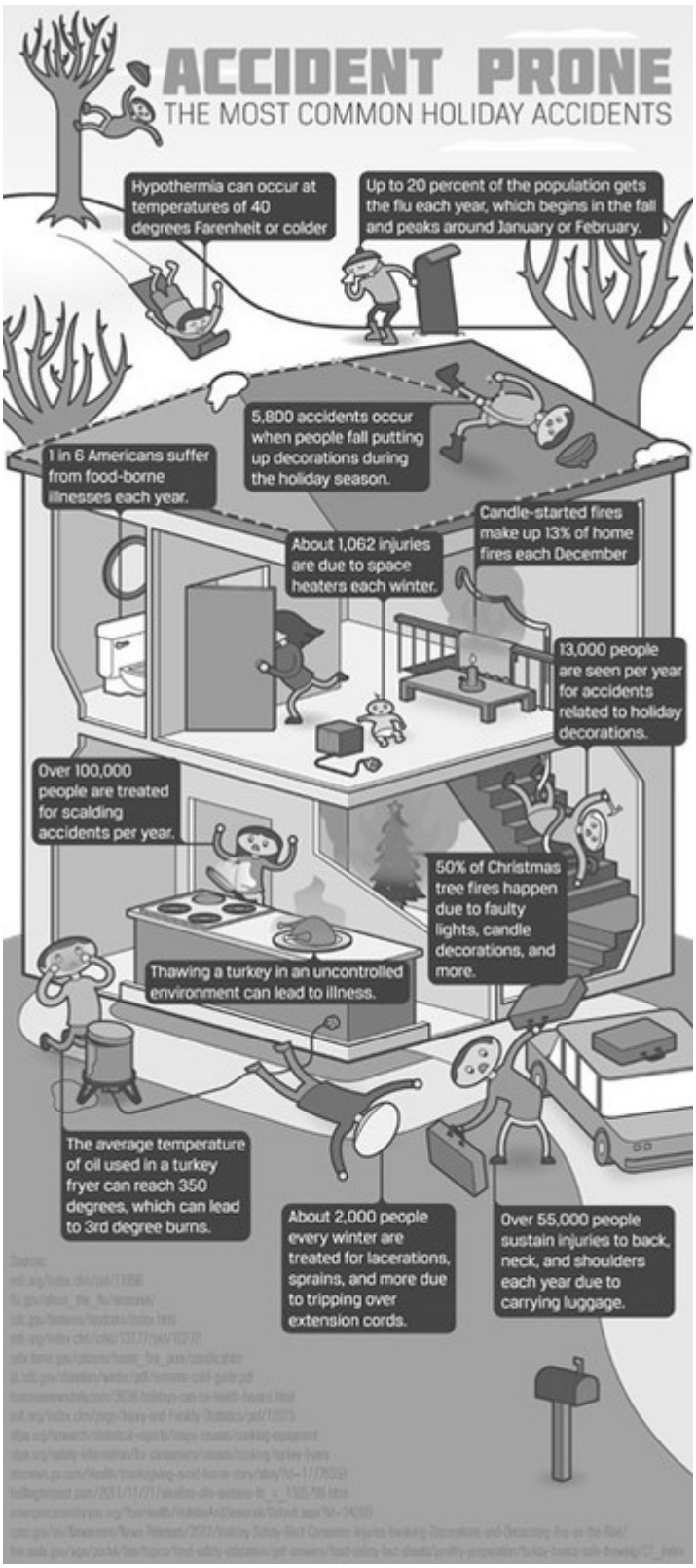

Source: ***https://www.solvhealth.com/blog/accident-prone-common-holiday-accidents-infographic***

Enjoy a Safe Holiday Season Picture This – Spanish

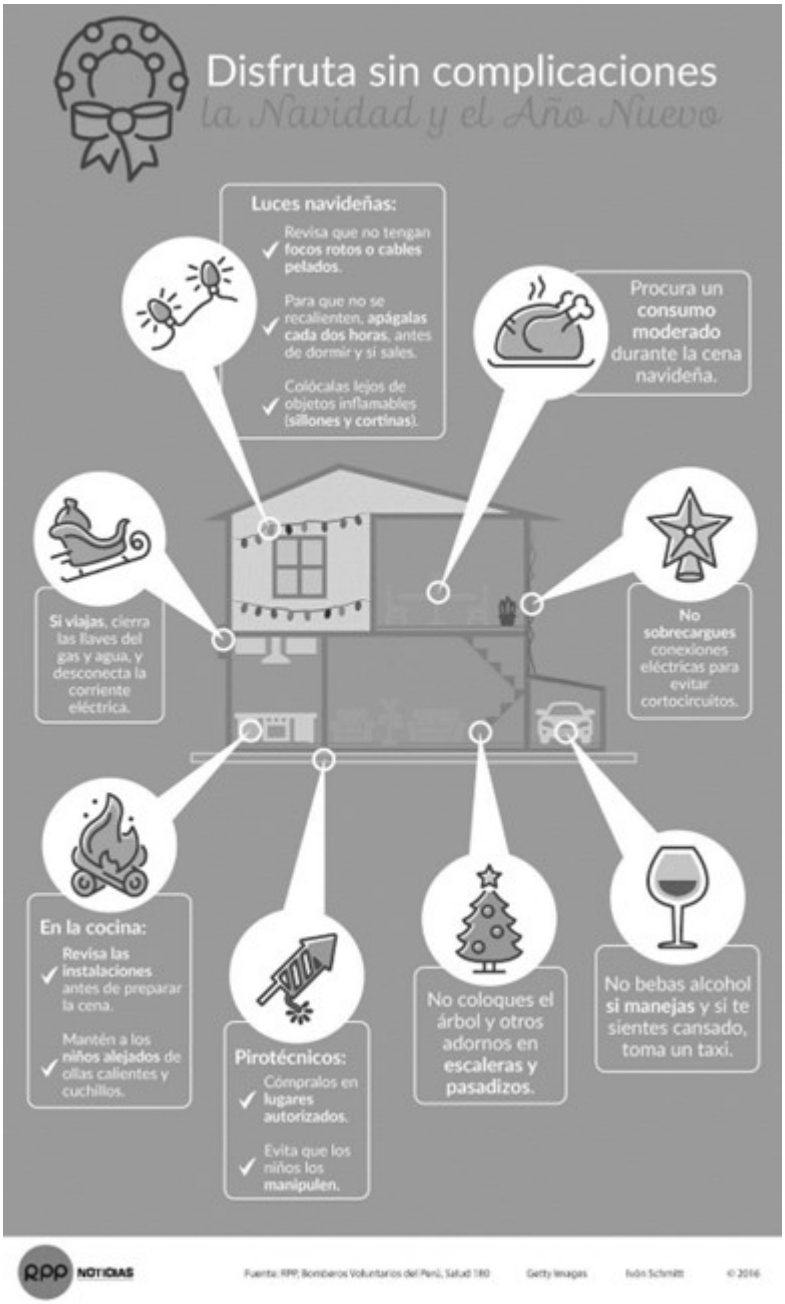

Fuente: ***https://rpp.pe/***

Be Prepared for A Disaster Meeting Kit

Effective, time-sensitive communication is imperative before, during and after disasters and emergencies. In the event of an incident, the first employee on the scene must make contact with someone in a supervisory capacity after contacting authorities (if needed) or taking other steps to deal with the emergency at hand. If you don't immediately reach a supervisor, keep trying.

EMPLOYEE COMMUNICATION

In emergency situations, it is important that all employees are accounted for and that they understand the critical role they play in controlling the flow of information.

A contact list should have each employee's cell phone number, email address and an emergency contact. Properties may want to consider having a "call tree" so all employees can be located and notified quickly. In some cases, such as a natural disaster, cell phone service may be disrupted, and it may be easier to communicate via email. Messages relayed to employees should be clear and concise to ensure consistent delivery.

BOTTON LINE COMMUNICATION

In any communication, it is important to be very specific about the incident so that exaggerations are not intensified as they are being communicated. Stick to the **facts** and not speculate!!

BEST EMPLOYEE PRACTICES FOR ALL EMERGENCIES:

Know your company's designated point person during a disaster or emergency.

- The first employee who arrives at the scene should call 911,

if necessary. The employee should then contact the onsite manager or other company designated contact who will provide additional instruction.

- Make sure the answering service, your website and voicemail greeting are updated with important emergency instructions and information for residents.
- Clearly communicate tasks with all onsite employees to ensure adequate staffing.
- If residents are unable to occupy their apartments following a disaster, work with them to secure interim housing, preferably at the community. Remember, the property is under no obligation to pay for interim housing. Encourage residents to stay with friends or family. Your property supervisor will need to give approval before commitments are made for the residents who are asking for hotel accommodations at the property's expense.

Following these best practices may help you respond and recover more quickly in the event of a disaster or emergency:

- Keep an inventory of all office and shop furniture, equipment, computers, copiers, fax machines, tools, machinery, golf carts and any other equipment on property. Record serial numbers and keep this inventory in a safe location. A copy of this inventory should be kept off- site.
- Take pictures of the equipment noted in the inventory and keep the pictures in a secure location.
- Try to have a set of plans for the physical property showing all locations for mechanical equipment, water and gas shutoffs, main electrical panels, elevators, roof access and standpipes. Keep these plans on hand for emergency service providers.

SUGGESTED SUPPLIES FOR DISASTERS

- Battery-powered radio, flashlight, and extra batteries
- Bottled water
- Canned food and can opener
- Carpet fan blowers

- Digital camera
- Extra clothes and blankets
- First aid kit
- Generators
- Hose
- Mops
- Plastic sheeting
- Poster board and markers for signs
- Pumps
- Sandbags
- Sturdy shoes and work gloves
- Tape and rope to cordon off dangerous areas
- Tarpaulins
- Two-way radio

FINAL WORD

All communications in a disaster must repeat and relay only facts about the impending disaster and not speculate or exaggerate what is being reported. Clear, concise, and correct is the communication mantra.

Be Prepared for A Disaster Stats and Facts

FACTS

1. Deaths from natural disasters have seen a large decline over the past century – from, in some years, millions of deaths per year to an average of 60,000 over the past decade.
2. Historically, droughts and floods were the most fatal disaster events. Deaths from these events are now very low – the deadliest events today tend to be earthquakes.
3. Disasters affect those in poverty most heavily: high death

tolls tend to be centered in low-to-middle income countries without the infrastructure to protect and respond to events
4. Most house fires start in the kitchen. Cooking is the leading cause of home fire injuries.
5. Smoking is the primary cause of fatal fires in the U.S. The second most common cause of fatal fires is heating equipment.
6. Arson is the third most common cause of home fires.
7. More people die from smoke inhalation, rather than flames. Fire can suck all of the oxygen from a room and replace it with poisonous smoke and gases before flames even reach the room. People die from lack of oxygen before the fire reaches their room.
8. The U.S. has one of the highest fire death rates in the industrialized world.

STATS

- Between 1980 and 1999, there were 3,656 climate-related events, as opposed to 6,681 between 2000 and 2019. Those differences are reflected in the number of floods, which has more than doubled in the past 20 years, while the incidence of storms increased from around 1,457 to around 2,034.
- About 100 firefighters are killed each year in duty-related incidents.
- Fire is the third leading cause of accidental death in the home; at least 80 percent of all fire deaths occur in residences most claiming lives of the young, elderly and disadvantaged.
- About 2 million fires are reported each year. Many others go unreported, causing additional injuries and property loss.
- Every year more than 5,000 people die in fires, over 25,000 are injured, and direct property loss is estimated at over $9 billion.
- The world’s strongest earthquake in the time period from 1990 and 2013, according to measurement in the Richter scale, was the earthquake in Chile in 1960. With a magnitude of 9.5 this earthquake is the highest ranked earthquake. The

magnitude of 9.0 and higher is defined as ‘Near or at total destruction – severe damage or collapse to all buildings. Heavy damage and shaking extends to distant locations.
- 60% of American adults have not practiced what to do in their homes or workplaces for disasters.

Be Prepared for A Disaster Fatality File

Earthquake may be to blame for death of man found pinned under car, Nevada officials say

It appeared the man was working on the vehicle when it fell on him, and the accident may have been caused by a July 4 6.4-magnitude earthquake.

A 56-year-old man was found dead pinned underneath a vehicle Tuesday in Nevada, and officials say an earthquake may be to blame.

The man was last seen at a gas station July 3 and was likely killed while working on his car the following day, Nye County, Nevada, sheriff’s Sgt. Adam Tippetts said in a video statement.

“This death may be the result of the vehicle falling off the jacks on July 4 during the earthquake,” Tippetts said in the statement.

Be Prepared for A Disaster Picture This



Source: ***https://www.scugog.ca***

Quick Course – Making the Best Use of Lifting and Handling Aids

Workers who perform frequent and heavy lifting are at risk for back injuries and abdominal straining that can cause hernias. The use of lifting and handling aids can help remove or reduce the risk of worker injury. This quick course will cover the dangers of lifting improperly and how to protect yourself.

Quick Course – Stay Safe Working in the Heat – Spanish

El calor no sólo es un peligro en el trabajo al aire libre, sino que está presente en los ambientes interiores y plantea los mismos riesgos de agotamiento por calor, sarpullido e insolación. En este curso rápido, aprenderá sobre los peligros comunes del calor y las medidas de precaución que puede tomar para su seguridad y la de los demás.

Quick Course – Welding Can Hurt More Than Eyes

Welding is a routine job on many worksites. It’s not just those involved directly with welding who are at risk. Bystanders can also be affected. This quick course covers the dangers of welding

and how to protect yourself and others.

What is Your Why Meeting Kit

WHAT MOTIVATES EMPLOYEES TO COME HOME SAFE

Most employees can produce a quick answer to the question: “Why do you work?” The answer typically includes something that gets employees to show up to work on a regular basis, a paycheck for example. When asked: “Why do you work safely?” the responses are a bit more labored or indecisive.

What is an employee’s motivation for coming to work each day? One approach to connecting with employees with a negative attitude towards safety is to ask what motivates them. Why do they come to work? Sure, a paycheck, but what do they do with that paycheck?

Once you’ve identified motivating factors, ask how an injury could impact employee activities. How would that make them feel? Wouldn’t the effort to avoid that negative outcome be a motivator to work safely? Getting employees to reflect on how their choices at work can influence their personal lives may evoke a “Damascus experience”.

WHY WORKPLACE SAFETY IS SO IMPORTANT

Why is workplace safety so important? There is more to this question than you think. In a day and age where people still get injured on the job, you would think safety would be a banner held high by everyone, but unfortunately it isn’t.

There are the obvious reasons why workplace safety should be top priority including:

- **Injury.**
- **Death.**
- **Corporate financial loss**
- **Property damage**

It is in the best interest for both employee and employer to put safety first, minimize risk to life and therefore reduce financial loss and property damage.

Why Do We Work Safe? When a company puts their employees first and implements proper safety training and education and then enforces it, several positive results happen:

- **Worker productivity increases**
- **the Service or Quality of the product improves**
- **Corporate reputation / public relations improve**

HOW TO KEEP THE WORKPLACE SAFE

- **Conduct an Office Safety Inspection**

Start with using an office safety inspection checklist to identify workplace hazards and the measures currently being taken to prevent them. Identify areas and aspects of the workplace that are not compliant with organizational and regulatory workplace safety standards.

An effective office safety inspection should be thorough, but simple. Look out for environmental elements such as excessive noise, uneven temperature, and proper ventilation. Check equipment and materials to ensure that they’re in good condition and are unlikely to cause injury. Observe if proper training was implemented and evaluate employees if they comply with regulatory safety standards and protocols.

- **Establish Safety Guidelines**

Aside from environmental elements, worker malpractice is another

cause of preventable workplace injury. Establish clear safety guidelines that are easy to follow and post them in strategic areas within the office to keep workers informed.

- Do not stack office supplies on the walkways.
- Always close doors after entering or leaving a room.
- Use the handrails when going up or down the stairs.
- Carry and store sharp objects with the tip pointing down.
- Use appropriate tools and equipment.
- Do not plug multiple cords into a single electrical outlet.
- Use proper signage in case of machine maintenance.
- Clean spilled items immediately.
- Keep emergency exits accessible and unobstructed.
- Ensure ergonomic workstations for employees.
- Stand up and stretch for a few minutes for every hour spent on your workstation.

- **Perform Regular Maintenance of Emergency Equipment**

Schedule a regular review of your workplace's safety measures, equipment, and tools to ensure that you can respond to emergency situations if necessary.

Perform monthly fire extinguisher inspections and check the pressure gauge to ensure that it's at optimal levels. Conduct regular tests of sprinklers, fire alarms, and emergency lights to ensure its working condition. Check your office's first-aid kit on a weekly basis and ensure that you always have an adequate supply of items such as gauze pads, roller bandages, adhesive tape, and hydrogen peroxide. Periodically inspect the office's emergency generator to ensure alternative power supply is available in case of a power interruption or calamity.

- **Report Incidents Immediately**

The implementation of accident and near-miss reporting should be standard practice for both office and field workers:

Accident Reports are usually completed by supervisors to document the occurrence and cause of an injury. It includes details such as the injured person's name, the nature and severity of the injury,

factors that contributed to its occurrence, and recommended preventive measures.

Near-miss Reports are used to document potential hazards based on instances that almost resulted in actual injury. This helps you identify the cause of the near miss so preventive measures can be taken to prevent it.

FINAL WORD

The mentioned drivers for possibilities for your “why” are just the tip of the iceberg in the list of reasons why you should want to work safe. While working safely or following all the safety policies and procedures may not come natural for many of us, finding your “why” can make a huge difference in taking steps towards becoming a safer worker.

What is Your Why Meeting Kit – Spanish

QUÉ ESTÁ EN RIESGO

QUÉ MOTIVA A LOS EMPLEADOS A VOLVER A CASA SEGUROS

La mayoría de los empleados pueden dar una respuesta rápida a la pregunta "¿Por qué trabajas?". La respuesta suele incluir algo que hace que los empleados acudan al trabajo con regularidad, un sueldo, por ejemplo. Cuando se les pregunta: "¿Por qué trabaja con seguridad?", las respuestas son un poco más laboriosas o indecisas.

¿Cuál es la motivación de un empleado para venir a trabajar cada día? Un enfoque para conectar con los empleados con una actitud negativa hacia la seguridad es preguntarles qué les motiva. ¿Por qué vienen a trabajar? Claro, un sueldo, pero ¿qué hacen con ese sueldo?

Una vez identificados los factores de motivación, pregunte cómo podría afectar una lesión a las actividades de los empleados. ¿Cómo les haría sentir eso? ¿No sería el esfuerzo por evitar ese resultado negativo un factor de motivación para trabajar con seguridad? Hacer que los empleados reflexionen sobre cómo sus decisiones en el trabajo pueden influir en su vida personal puede evocar una "experiencia de Damasco".

CUÁL ES EL PELIGRO

POR QUÉ ES TAN IMPORTANTE LA SEGURIDAD EN EL TRABAJO

¿Por qué es tan importante la seguridad en el trabajo? Esta pregunta es más importante de lo que se piensa. En una época en

la que la gente se sigue lesionando en el trabajo, se podría pensar que la seguridad es una bandera que todo el mundo lleva en alto, pero desgraciadamente no es así.

Hay razones obvias por las que la seguridad en el lugar de trabajo debería ser una prioridad, entre ellas

- **Las lesiones.**
- **La muerte.**
- **Pérdida financiera de la empresa**
- **Daños a la propiedad**

Tanto al empleado como al empresario les interesa anteponer la seguridad, minimizar el riesgo para la vida y, por tanto, reducir las pérdidas económicas y los daños materiales.

¿Por qué trabajamos con seguridad? Cuando una empresa pone a sus empleados en primer lugar y pone en práctica una capacitación y educación en materia de seguridad adecuada y luego la hace cumplir, se producen varios resultados positivos:

- **La productividad de los trabajadores aumenta**
- **el servicio o la calidad del producto mejora**
- **La reputación corporativa / las relaciones públicas mejoran**

COMO PROTEGERSE

CÓMO MANTENER LA SEGURIDAD EN EL LUGAR DE TRABAJO

- **Realice una inspección de seguridad en la oficina**

Comience por utilizar una lista de comprobación de la inspección de la seguridad en la oficina para identificar los riesgos del lugar de trabajo y las medidas que se están tomando actualmente para prevenirlos. Identifique las áreas y los aspectos del lugar de trabajo que no cumplen con las normas de seguridad laboral de la organización y la normativa.

Una inspección de seguridad en la oficina eficaz debe ser exhaustiva, pero sencilla. Busque elementos ambientales como el ruido excesivo, la temperatura desigual y la ventilación adecuada. Compruebe el equipo y los materiales para asegurarse de que están en buen estado y de que es improbable que causen lesiones. Observe si se ha impartido una capacitación adecuada y evalúe si los empleados cumplen las normas y protocolos de seguridad reglamentarios.

- **Establecer directrices de seguridad**

Aparte de los elementos ambientales, la mala praxis de los trabajadores es otra causa de lesiones evitables en el lugar de trabajo. Establezca directrices de seguridad claras y fáciles de seguir y colóquelas en zonas estratégicas de la oficina para mantener a los trabajadores informados.

- No apile material de oficina en los pasillos.
- Cierre siempre las puertas después de entrar o salir de una habitación.
- Utilice los pasamanos al subir o bajar las escaleras.
- Lleve y guarde los objetos afilados con la punta hacia abajo.
- Utilice las herramientas y equipos adecuados.
- No enchufe varios cables en una misma toma de corriente.
- Utilice la señalización adecuada en caso de mantenimiento de las máquinas.
- Limpie inmediatamente los objetos derramados.
- Mantenga las salidas de emergencia accesibles y sin obstáculos.
- Asegure puestos de trabajo ergonómicos para los empleados.
- Levántese y estírese durante unos minutos por cada hora que pase en su puesto de trabajo.

- **Realice un mantenimiento regular de los equipos de emergencia**

Programe una revisión periódica de las medidas de seguridad, los equipos y las herramientas de su lugar de trabajo para asegurarse de que puede responder a situaciones de emergencia en caso

necesario.

Realice inspecciones mensuales de los extintores y compruebe el manómetro para asegurarse de que están en niveles óptimos. Realice pruebas periódicas de los rociadores, las alarmas contra incendios y las luces de emergencia para garantizar su estado de funcionamiento. Revise semanalmente el botiquín de su oficina y asegúrese de tener siempre un suministro adecuado de artículos como gasas, vendas en rollo, cinta adhesiva y peróxido de hidrógeno. Inspeccione periódicamente el generador de emergencia de la oficina para asegurarse de que se dispone de un suministro de energía alternativo en caso de interrupción del suministro eléctrico o calamidad.

- **Informar inmediatamente de los incidentes**

La realización de informes sobre accidentes y cuasi accidentes debe ser una práctica habitual tanto para los trabajadores de oficina como para los de campo:

Los informes de accidentes suelen ser rellenados por los supervisores para documentar la ocurrencia y la causa de una lesión. Incluye detalles como el nombre de la persona lesionada, la naturaleza y la gravedad de la lesión, los factores que han contribuido a su ocurrencia y las medidas preventivas recomendadas.

Los informes de cuasi accidentes se utilizan para documentar los peligros potenciales a partir de los casos que estuvieron a punto de provocar una lesión real. Esto le ayuda a identificar la causa del cuasi accidente para poder tomar medidas preventivas para evitarlo.

CONCLUSIÓN

Los motivos mencionados para las posibilidades de su “por qué” son sólo la punta del iceberg en la lista de razones por las que debería querer trabajar de forma segura. Aunque trabajar de forma segura o seguir todas las políticas y procedimientos de seguridad puede no ser algo natural para muchos de nosotros, encontrar su

“por qué” puede suponer una gran diferencia a la hora de tomar medidas para convertirse en un trabajador más seguro.

Take 4 Seconds for Safety Meeting Kit – Spanish

QUÉ ESTÁ EN RIESGO

¿QUÉ ES “CUATRO SEGUNDOS PARA LA SEGURIDAD”?

El análisis de riesgos laborales puede utilizarse para formar a los empleados sobre los peligros asociados a una tarea y las medidas de control que deben practicarse. El mismo principio de

estas evaluaciones de riesgos puede realizarse casi en cualquier lugar. Basta con tomarse cuatro segundos de “reinicio”. Se ha demostrado que tomarse cuatro segundos antes de comenzar una nueva tarea reduce la probabilidad de que se produzca un incidente en más de un 90% frente a no tomarse los cuatro segundos.

CUÁL ES EL PELIGRO

LOS CUATRO SEGUNDOS

Cuatro segundos es todo lo que se necesita. Si se arriesga o simplemente va de un trabajo a otro, acabará lesionándose. Acostúmbrese a tomarse cuatro segundos y reducirá significativamente la posibilidad de lesionarse, al tiempo que aumentará en gran medida sus posibilidades de tener un día, una semana, un mes y una carrera sin lesiones.

Por lo general, no es la tarea en sí misma, sino algún pequeño detalle que no has previsto el que provoca el incidente.

- No se ha dado cuenta de que hay residuos en el suelo donde está parado.
- No se ha dado cuenta de que el interruptor de la máquina está demasiado cerca de su pierna.
- No te diste cuenta de lo pesado que puede ser el producto terminado y de la distancia que tienes que cargar.

Es fácil imaginar las diferentes tareas que hacemos cada día y cómo se aplica esto. Por ejemplo, subirse a una carretilla elevadora y escudriñar su entorno. Esto es el “reset”.

COMO PROTEGERSE

EL DERIVADO

Introducida originalmente en el proyecto **Canadian National Railway**, esta herramienta formaba parte de una estrategia para reducir el número de incidentes muy graves, incluidas las amputaciones. Descubrieron que los empleados conocían las normas y los procedimientos para hacer el trabajo sin lesionarse, pero

simplemente no estaban concentrados. Incluso los empleados más descansados se dejaban llevar por la rutina diaria y se encontraban soñando despiertos o pensando en otras cosas.

Tómese unos segundos y pruebe el reinicio de cuatro segundos.

- Deténgase lo suficiente para pensar en lo que va a hacer.
- Piense en cómo lo va a hacer. ¿Es la forma más segura? Si no lo es, ¿cómo puede hacerlo mejor?
- Actúe de la manera más segura posible.
- Si consigue que usted y sus compañeros de trabajo piense sólo unos segundos antes de hacer algo, podrás evitar muchas lesiones.

Ejemplo

Al subir a un vehículo, eche un vistazo rápido a su entorno. Cambie su pensamiento de hacia dónde va a centrarse en la zona, las condiciones de la carretera y los demás vehículos que le rodean. “Reinicie” su estado de ánimo y, si adquiere este hábito, reducirá significativamente las posibilidades de sufrir lesiones.

Como ilustra el ejemplo, es posible que hayas realizado una determinada tarea miles de veces y creas que puedes hacerla con los ojos cerrados. Pero, por lo general, la tarea en sí no es lo que provoca un accidente. Suele ser algo que no has previsto. Es posible que no veas los escombros que hay delante de la herramienta que ibas a utilizar, que te des cuenta de que alguien ha colocado un objeto sobre la pieza que ibas a recoger o que te des cuenta de lo pesada que era una pieza que tenías que cargar.

Si adquieres el hábito de tomarte cuatro segundos, reducirás significativamente las posibilidades de lesionarte. Si adquieres el hábito de arriesgarte o de ir simplemente de un trabajo a otro, acabarás lesionándote.

Este “reinicio” de cuatro segundos es una forma excelente de volver a centrarse en el trabajo que se está realizando. Y creemos que es un método muy eficaz para prevenir las lesiones dentro y fuera del trabajo.

APLICAR PARAR, PENSAR Y ACTUAR POR EL BIEN DE LA SEGURIDAD

Estos pasos sólo requieren unos instantes de aplicación, pero ofrecen beneficios para toda la vida:

1. **Empiece por usted mismo**. Desarrolle su propio hábito de parar, pensar y actuar para mantenerse seguro y demostrar constantemente el comportamiento seguro deseado.
2. **Inclúyalo en la formación de orientación**, para que todo el mundo escuche el mensaje desde el principio.
3. **Reforzarlo durante las reuniones semanales o diarias.** Estas reuniones son una oportunidad ideal para que todos hablen de los peligros y de cómo mantenerse seguros.
4. **Entrene a los trabajadores uno a uno.** Antes de que alguien comience una nueva tarea, trabajen juntos en el proceso de parar, pensar y actuar. Vigile a las personas que actúan de forma impulsiva, ya que pueden no tener en cuenta lo que podría salir mal. Empiezan en el punto “A” y no piensan en las consecuencias que pueden producirse en los puntos “B” y “C”.

CONCLUSIÓN

Una de las mejores herramientas de seguridad es la Evaluación de Riesgos a Nivel de Campo (FLRA) o Análisis de Peligros del Trabajo (JHA), que anima a las personas a detenerse y pensar en los riesgos asociados a una tarea, reduciendo en gran medida la frecuencia y la gravedad de las lesiones. Esta herramienta de evaluación de riesgos está incorporada en el sencillo “reset” de cuatro segundos.

Take 4 Seconds for Safety Stats and Facts

FACTS

1. In most industries people tend to look for “things” to blame when an accident happens, because it’s easier than looking for “root causes,”.
2. Unsafe acts of employees are often known by management and that they are often allowed to proceed without remedial action.
3. Although employers are required by law to provide a safe and healthful workplace, it is up to employees to be aware of your work environment and follow safe work practices.
4. Most accidents and injuries emanating from workplaces are attributed to workers’ unsafe behaviors, which are also a reflection of system deficiency and hazardous work-environment.
5. Incomplete incident investigations support the often quoted and misapplied information that incidents are overwhelmingly caused by unsafe acts.

STATS

- A scientific approach indicated more than 80 years ago that 88 percent of accidents were caused by unsafe acts.
- All total, on average 275 workers die each day due to job injuries and illnesses.
- Unsafe acts account for approximately 80% of all industrial accidents. This is always dealt with after unsafe conditions as planning to train the employees on how to act safely is necessary.
- Even though it has been estimated that 80% of incidents or more result from workers’ actions or behaviors, at least 70% of these actions are likely caused by deficiencies not in humans but rather in management systems and work conditions.

- Accident statistics from all industries have been compiled over the years by insurance companies and governmental agencies. The results of analyzing hundreds of thousands of accidents reveal 85 to 98 percent of all accident causes result from the unsafe acts of employees.
- Most work-related injuries are the result of unsafe acts of workers.
- 80 out of every 100 accidents are the fault of the person involved in the incident. Unsafe acts cause four times as many accidents and injuries as unsafe conditions.
- The act of re-focusing for a mere four seconds has been shown to reduce the probability of an injury or incident by more than 90%.

Take 4 Seconds for Safety Stats and Facts – Spanish

HECHOS

1. En la mayoría de los sectores, la gente tiende a buscar “cosas” a las que culpar cuando se produce un accidente, porque es más fácil que buscar las “causas fundamentales”.
2. Los actos inseguros de los empleados suelen ser conocidos por la dirección y a menudo se les permite seguir adelante sin tomar medidas correctivas.
3. Aunque los empleadores están obligados por ley a proporcionar un lugar de trabajo seguro y saludable, depende de los empleados ser conscientes de su entorno de trabajo y seguir las prácticas de trabajo seguras.
4. La mayoría de los accidentes y lesiones que se producen en los lugares de trabajo se atribuyen a los comportamientos inseguros de los trabajadores, que también son un reflejo de

la deficiencia del sistema y del ambiente de trabajo peligroso.

5. Las investigaciones incompletas de los incidentes corroboran la información, a menudo citada y mal aplicada, de que los incidentes están causados en su inmensa mayoría por actos inseguros.

ESTADÍSTICAS

- Un enfoque científico indicó hace más de 80 años que el 88% de los accidentes estaban causados por actos inseguros.
- En total, una media de 275 trabajadores muere cada día debido a lesiones y enfermedades laborales.
- Los actos inseguros representan aproximadamente el 80% de todos los accidentes laborales. Esto se trata siempre después de las condiciones de inseguridad, ya que es necesario planificar la formación de los empleados sobre cómo actuar con seguridad.
- Aunque se calcula que el 80% de los incidentes o más se deben a las acciones o comportamientos de los trabajadores, es probable que al menos el 70% de estas acciones estén causadas por deficiencias no humanas, sino de los sistemas de gestión y las condiciones de trabajo.
- Las estadísticas de accidentes de todos los sectores han sido recopiladas a lo largo de los años por las compañías de seguros y los organismos gubernamentales. Los resultados del análisis de cientos de miles de accidentes revelan que entre el 85 y el 98 % de todas las causas de accidentes son consecuencia de los actos inseguros de los empleados.
- La mayoría de las lesiones relacionadas con el trabajo son el resultado de actos inseguros de los trabajadores.
- 80 de cada 100 accidentes son culpa de la persona implicada en el incidente. Los actos inseguros causan cuatro veces más accidentes y lesiones que las condiciones inseguras.
- Se ha demostrado que el acto de volver a concentrarse durante apenas cuatro segundos reduce la probabilidad de que se produzca una lesión o un incidente en más de un 90%.

Take 4 Seconds for Safety Fatality File

Unsafe Procedures Resulted in Death of City Worker

A joint report released by the Kansas Department of Labor, and the city of Manhattan, outlines the series of procedural mistakes which led to the death of 30-year-old William Wiske.

The accident occurred in February at a Manhattan City trench work site on Scenic Drive near Fossilridge Drive. According to the reports Wiske and a coworker were working to clear a water pipe intersection when the east/southeast side of the trench collapsed burying Wiske. Two other workers attempted to clear the debris to free Wiske for approximately five minutes, and then called 911. Emergency personnel arrived on site, and completed extrication of the buried worker. Responding medical staff stated Wiske died from asphyxiation caused from the events at the accident.

The work site was deemed to be in violation of several procedural safety measures. Among them were failure by the work crew to provide adequate egress avenues from the trench, improper trench construction, and lack of proper oversight for the entire operation. The KDL report indicates that the sides of the trench were too steep for the depth of the trench, and soil composition. Lights from a backhoe were used to work into the evening hours, and the equipment blocked one of the ramps needed to exit the work area at the time of the incident.

Pictures taken during the excavation operation show the concrete of the roadway covering the portion of the trench wall that eventually collapsed. Officials say vibrations from the

jackhammer, and other equipment could have caused cracks in the earthen wall which would have gone unnoticed due to the concrete overlay. According to the reports no shoring equipment was utilized to properly stabilize the wall. Water at the bottom of the trench is believed to have complicated the operation, and investigators point to two shut off valves which weren't properly locked out and labeled by the work crew. Manhattan work crews do not regularly work at the 9 foot depth of the trench, and more commonly work on sites of just a little over three feet.

The City of Manhattan immediate response includes the revocation of the current Competent Person certification for members of the crew on site. The entire city work crew leaders will attend new Competent Person excavation training. A new risk management sheet is now part of the procedure for working on site excavations. Crews will now have cell phones with 911 on speed dial. Enhanced classroom training procedures will be utilized to certify crews, and shall combine those traditional classes with "in the field training" on undermining driveways and other technical excavations. Proper lighting, pumps, hand tools, safety gear and clothing, and excavation tools will be on hand at all times. Supervisor visits will be constant throughout the work day. All crews will now have knowledge of the location of the proper shoring equipment location at the local fire department.

The city of Manhattan paid for Wiske's entire funeral expenses, and compensated the family with 150% of annual salary.

Take 4 Seconds for Safety Fatality File – Spanish

Los procedimientos inseguros provocaron la muerte de un trabajador de la ciudad

Un informe conjunto publicado por el Departamento de Trabajo de Kansas, y la ciudad de Manhattan, esboza la serie de errores de procedimiento que condujeron a la muerte de William Wiske, de 30 años.

El accidente ocurrió en febrero en una obra de zanja de la ciudad de Manhattan en Scenic Drive cerca de Fossil ridge Drive. Según los informes, Wiske y un compañero de trabajo estaban trabajando para despejar una intersección de tuberías de agua cuando el lado este/sudeste de la zanja se derrumbó enterrando a Wiske. Otros dos trabajadores intentaron despejar los escombros para liberar a Wiske durante aproximadamente cinco minutos, y luego llamaron al 911. El personal de emergencia llegó al lugar y completó la extracción del trabajador enterrado. El personal médico que acudió al lugar declaró que Wiske murió por asfixia causada por los acontecimientos del accidente.

Se consideró que el lugar de trabajo infringía varias medidas de seguridad de procedimiento. Entre ellas estaban el hecho de que el equipo de trabajo no proporcionara vías de salida adecuadas de la zanja, la construcción inadecuada de la zanja y la falta de supervisión adecuada de toda la operación. El informe del KDL indica que los laterales de la zanja eran demasiado empinados para la profundidad de la zanja y la composición del suelo. Se utilizaron las luces de una retroexcavadora para trabajar hasta la noche, y el equipo bloqueó una de las rampas necesarias para salir de la zona de trabajo en el momento del incidente.

Las imágenes tomadas durante la operación de excavación muestran el hormigón de la calzada cubriendo la parte del muro de la zanja que finalmente se derrumbó. Los funcionarios dicen que las vibraciones del martillo neumático y otros equipos podrían haber causado grietas en el muro de tierra que habrían pasado desapercibidas debido al recubrimiento de hormigón. Según los

informes, no se utilizó ningún equipo de apuntalamiento para estabilizar adecuadamente el muro. Se cree que el agua en el fondo de la zanja complicó la operación, y los investigadores apuntan a dos válvulas de cierre que no estaban debidamente bloqueadas y etiquetadas por el equipo de trabajo. Las cuadrillas de trabajo de Manhattan no suelen trabajar a los 9 pies de profundidad de la zanja, y es más común que trabajen en sitios de poco más de tres pies.

La respuesta inmediata de la ciudad de Manhattan incluye la revocación de la certificación de persona competente actual para los miembros de la cuadrilla en el sitio. Todos los jefes de cuadrilla de trabajo de la ciudad asistirán a la nueva formación de Persona Competente en excavaciones. Una nueva hoja de gestión de riesgos es ahora parte del procedimiento para trabajar en las excavaciones de la obra. Las cuadrillas tendrán ahora teléfonos celulares con el 911 en marcación rápida. Se utilizarán procedimientos mejorados de formación en el aula para certificar a las cuadrillas y se combinarán esas clases tradicionales con la "formación sobre el terreno" en materia de socavación de calzadas y otras excavaciones técnicas. La iluminación, las bombas, las herramientas de mano, el equipo y la ropa de seguridad y las herramientas de excavación estarán disponibles en todo momento. Las visitas de los supervisores serán constantes durante toda la jornada de trabajo. Todas las cuadrillas tendrán ahora conocimiento de la ubicación del equipo de apuntalamiento adecuado en el departamento de bomberos local.

La ciudad de Manhattan pagó todos los gastos funerarios de Wiske e indemnizó a la familia con el 150% de su salario anual.

Take 4 Seconds for Safety

Picture This

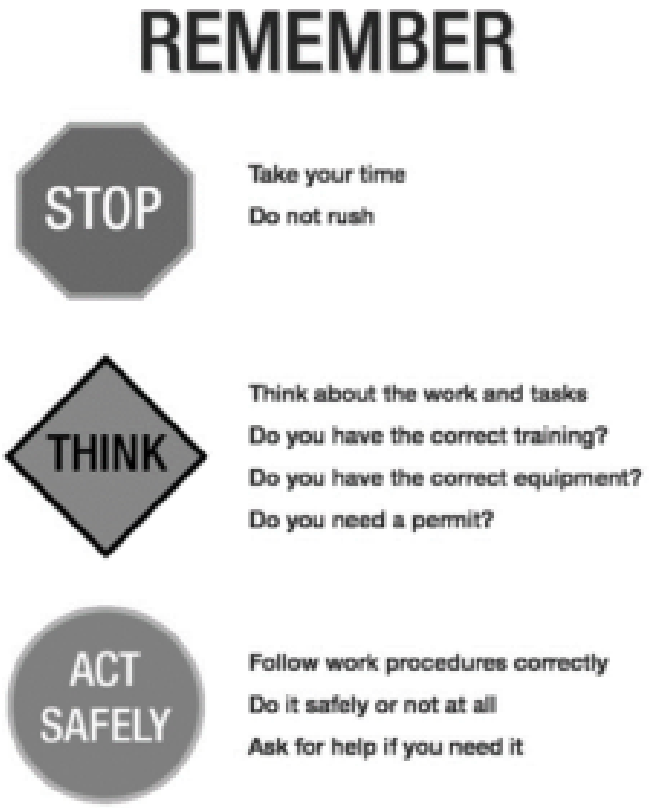

Take 4 Seconds for Safety Picture This – Spanish



Fuente: *https://www.previntegral.com*

Workplace Violence/Shooting Stats and Facts – Spanish

HECHOS

1. Los tiroteos que acaban en homicidio son, con diferencia, los actos de violencia más mortíferos que pueden producirse en el lugar de trabajo.
2. Los investigadores han llegado a la conclusión de que los problemas más comunes a los que se enfrentan los tiradores activos en sus vidas son problemas de salud mental y de estabilidad financiera.
3. La mayoría de las agresiones se producen en empresas

privadas. Los hombres tienen el doble de probabilidades de ser víctimas de delitos violentos en el trabajo en comparación con las mujeres.

4. Cuatro de cada diez directivos de empresas no comprenden realmente la gravedad de esta situación. Muchos ni siquiera reconocen el hecho de que la violencia se produce en sus empresas por miedo a la mala reputación.
5. Los tiradores activos tienen casi el doble de probabilidades de morir si el tiroteo se produce en una fábrica o almacén, en comparación con los entornos comerciales.
6. Los sucesos de tiradores activos imitadores suelen ocurrir en grupos, y el riesgo de un tirador activo en el lugar de trabajo es máximo en las dos semanas siguientes a un incidente similar.
7. El FBI informó de que el mayor número de relatos de violencia en el lugar de trabajo muestra que los grupos diversos fueron atacados principalmente durante sus descansos en el trabajo.

ESTADÍSTICAS

- Alrededor de dos millones de trabajadores estadounidenses sufren violencia en el lugar de trabajo cada año.
- Casi el 75% de las agresiones se producen en el sector sanitario.
- El 44% de los maestros de escuela denuncian agresiones en el lugar de trabajo.
- Cada año se producen 30.000 agresiones sexuales a mujeres en el lugar de trabajo.
- Los compañeros de trabajo cometen el 21% de las agresiones que acaban en homicidio en el trabajo.
- El 27% de los tiroteos masivos se han producido en el lugar de trabajo.
- El 96% de los tiradores son hombres solos.
- El 16% de todas las muertes en el lugar de trabajo se deben a la violencia laboral
- Se calcula que el 25% de la violencia laboral no se denuncia

Workplace Violence/Shooting Stats and Facts

FACTS

1. Shootings that result in homicides are by far the deadliest acts of violence that can occur in the workplace.
2. The investigators have concluded that the most common problems active shooters face in their lives are issues with mental health and financial stability.
3. The majority of assaults happen in private companies. Men are twice as likely to be the victims of violent crime at work compared to women.
4. Four out of ten corporate executives do not truly understand the gravity of this situation. Many do not even acknowledge the fact that violence occurs in their companies out of fear of bad reputation.
5. Active shooters are nearly twice as likely to die if the shooting occurs in a factory or warehouse, compared to commercial settings.
6. Copycat active shooter events often happen in clusters, with the risk of an active shooter in the workplace at its highest in the two weeks following a similar incident.
7. The FBI reported the highest number of accounts of workplace violence show that diverse groups were mostly targeted during their breaks at work.

STATS

- Around two million US workers experience workplace violence each year.
- Nearly 75% of all assaults happen in health care.
- 44% of school teachers reported workplace assaults.

- An 30,000 workplace sexual assaults happen to women each year.
- Co-workers commit 21% of all assaults that end in homicide at work.
- 27% of all mass shootings have occurred in the workplace.
- 96% of all shooters are lone males.
- 16% of all workplace fatalities are due to workplace violence
- It is estimated that 25 percent of workplace violence goes unreported

---

Workplace Violence/Shooting Fatality File

‘Disgruntled employee’ kills 2 co-workers, wounds officer inside Mississippi Walmart

A “disgruntled employee” killed two Walmart colleagues and wounded a responding police officer Tuesday in far northwest Mississippi, authorities said.

The deadly incident started at about 6:32 a.m. at the superstore before another responding officer eventually wounded the shooter, who was then taken into custody, a Southaven police dispatcher said.

Two employees were “senselessly murdered this morning in our city,” Southaven police Chief Macon Moore told reporters. Southaven is a suburb of Memphis, Tennessee, which is about 16 miles away.

“These people were doing the same thing that you and I do every day, showing up for work in an attempt to provide for their families, then became the victims of a senseless violent act,” Moore said.

The first 911 calls came in at 6:33 a.m. and officers arrived at 6:36 a.m., police said. Two officers exchanged fire with the suspect, whom they found in the store’s parking lot, Moore said.

The shooter is in custody and was identified by police as Martez Tarrell Abram, 39. Abram wounded one officer before the other brought him down, police said.

Authorities said Abrams was suspended from Walmart pending the outcome of an investigation, according to a statement from Southaven Police Department.

“One of our officers was shot at this time. He was saved by his vest,” Moore said. “At this point, the suspect was engaged by another officer. He was struck twice by gunfire from our officer. He was taken into custody.”

Just two weeks ago, Southaven police and firefighters conducted an active shooter simulation, according to Moore and Musselwhite.

“The training we did paid off today,” Musselwhite said.

Customer Phil Cox, 70, had just left that Walmart when he heard a gunshot near him in the parking lot, turned and saw a man, no more than 40 feet from him, sprinting into the store. That man was later identified as the gunman, according to the witness.

Workplace Violence/Shooting

Fatality File – Spanish

Un “empleado descontento” mata a 2 compañeros de trabajo e hiere a un agente dentro de un Walmart de Misisipi

Un “empleado descontento” mató a dos compañeros de Walmart e hirió a un agente de policía que respondió el martes en el extremo noroeste de Misisipi, según las autoridades.

El incidente mortal comenzó alrededor de las 6:32 a.m. en el supermercado antes de que otro oficial que respondió finalmente hiriera al tirador, que luego fue puesto bajo custodia, dijo un despachador de la policía de Southaven.

Dos empleados fueron “asesinados sin sentido esta mañana en nuestra ciudad”, dijo a la prensa el jefe de policía de Southaven, Macon Moore. Southaven es un suburbio de Memphis, Tennessee, que está a unos 16 kilómetros de distancia.

“Estas personas estaban haciendo lo mismo que ustedes y yo hacemos todos los días, presentarse a trabajar en un intento de mantener a sus familias, y luego se convirtieron en víctimas de un acto violento sin sentido”, dijo Moore.

Las primeras llamadas al 911 se produjeron a las 6:33 de la mañana y los agentes llegaron a las 6:36, según la policía. Dos agentes intercambiaron disparos con el sospechoso, al que encontraron en el aparcamiento de la tienda, dijo Moore.

El tirador está detenido y fue identificado por la policía como Martez Tarrell Abram, de 39 años. Abram hirió a un agente antes de que el otro lo abatiera, dijo la policía.

Las autoridades dijeron que Abrams fue suspendido de Walmart a la espera del resultado de una investigación, según un comunicado del

Departamento de Policía de Southaven.

“Uno de nuestros oficiales recibió un disparo en este momento. Se salvó por su chaleco”, dijo Moore. “En ese momento, el sospechoso fue abordado por otro oficial. Fue alcanzado dos veces por los disparos de nuestro oficial. Fue puesto bajo custodia”.

Hace apenas dos semanas, la policía y los bomberos de Southaven realizaron un simulacro de tirador activo, según Moore y Musselwhite.

“La capacitación que hicimos dio sus frutos hoy”, dijo Musselwhite.

El cliente Phil Cox, de 70 años, acababa de salir de ese Walmart cuando oyó un disparo cerca de él en el aparcamiento, se giró y vio a un hombre, a no más de 12 metros de él, entrando, corriendo en la tienda. Ese hombre fue identificado más tarde como el pistolero, según el testigo.

Workplace Violence/Shooting Pictures This



Source: https://www.shrm.org